（昭和八年三月二十日第三種郵便物認可）（郵政特准掛號認爲新聞紙類） 康德四年十二月廿一日 大同報 星期二 第二千零七十二號 （第一版）

大同報
夕刊
（十二月二十日）

發行人 衣寶田 編輯人 富彭年 印刷人 賀澤民
發行所 新京東六馬路 大同報社 印刷所
電話 編輯局二—一四七二四 營業局二—二〇九六
振替口座 新京 一七〇
報費 一份五分 一個月壹元壹角 外埠郵費在外
廣告價 一行（五號字十二字）一次壹元

蔣向沈鴻烈命令炸毀
日紗廠均歸灰燼

【上海廿日電】風雲告急之青島、十八日起至十九日極爲緊迫、在膠華軍掠奪日本財產、破壞日方工廠家宅放火、於是日人思唯第二故鄉、孜孜數十年之努力、及其權益、一朝化爲灰燼、迄十九日正午全歸灰燼者、是爲大康第二廠、內外棉、日清紡各工廠（以上在四方）上海紡、長崎紡、公大各工廠、共二億圓、據傳息此次暴舉、已於上月九日一切全成此種準備、沈鴻烈市長不顧青島被捲入戰渦中、向蔣屢次要請停止、但蔣終不听於是於十八日夜八時、炸毀工廠放火、青島刻在戒嚴令下

【上海廿日電】中國第三艦隊司令及戒嚴司令謝剛哲以小輪及帆船封鎖大港及小港、一部碼頭已開始破壞云、

【上海廿日電】據外僑接息、青島日本各紡廠延燒、四方大康紡廠及滄口富士紡廠、於十九日夕刻完全化爲灰燼 以之日方紡織工廠九處均歸於灰燼云、

【又電】據外僑由青島外國官憲接息、一般外僑生命財產、目下並無危險云、

【又電】廿日午前九時、青島瀰漫緊張、但較平靜云、

青島華軍狀況

【上海廿日電】守備青島之華軍是爲韓復榘第三路軍之一部、中國海軍陸戰隊、及稅稽團、魯南方面由徐州設置司令部之李宗仁軍所負責云、

蔣採用毀滅日人權益方針

【上海廿日電】華軍於漢口日本租界近將決意實行沒收日人所有全財產且破壞日人之泰安紡織工場 以此暴行殘留之英人婦孺約廿名、已於十九日乘砲艦開卜頓號自漢口就長江下流之途、剋漢口已陷於重大危機、且長沙、宜昌、重慶等長江沿岸各都市之日人權益、亦同樣以暴戾華軍之跋扈而日趨潰滅云、

【上海廿日電】華方對漢口日人權益之破壞乃本蔣介石之戰術的轉換之新政策、殊値注目、即據近所傳共產軍將領朱德、彭德懷於十八日被軍事委員會委員任命、以此機會遂着手破壞實行、蓋因此項日人權益之潰滅方針約在一月以前曾由共產軍將領向蔣介石建言、今蔣介石爲共產軍之抗日方針所捲入、塗上赤色、此事是爲一實證也、

南京入城

新政府整頓治安
已決定永久對策

【北京十九日電】確保華北治安、及再建秩序之問題、新政府視爲重大使命、臨時政府治安部長齊燮元、就恒久的治安維持方法愼重加以檢討中、大體根據如左列之原則當任確保治安、

一、華北治安目下在皇軍威力下完全確保而並無後顧之憂、但新政府考究恒久的治安維持法、須從速期其正常化、

一、該正常化之方法業已採用所實施之諸方策如左、

甲、目下在西苑舊兵營內實施之各縣自警團中堅份子再教育之使更加以徹底且重視此項、改善自警團之組織對之加以統制以强化之、使擔當各地鄉、村之自警、此項再敎育以一月爲期而終了之、將於廿三日行第一次卒業式、成績極爲良好、此等警員、在各歸各縣後、於自警團爲中心而活動、其成績殊堪注目、

乙、期充實保安隊之內容與以嚴重之規律與統制代舊軍隊任治安維持之實、爲謀保安隊之素質改善向上、聘優秀之敎導者、使任教育訓練、而當保護人民生命財產之大任、

丙、整備警察機關刷新共陣容、敎育保安隊、自警團、使任警備、

總之大體在以上方式之下而解決華北治安再建之方針治安部長齊燮元氏、極爲熱心進謀此項準備、齊氏特於十八日出席西苑舊兵舍自警團幹部訓練所之慰安會、對百八十名之代表學生、說明治安部之方針、與之以激勵之訓示、治安部如此實際的治安確保政策之實施、必能期待共克奏顯著之成績也、

新政府諸機關開廳 着着進行籌備

【北京十九日電】中華民國臨時政府、於十八日午後四時、約一小時半、開第一回行政委員會議（國務會議）、行政委員會議決定各會部暫行組織法及一部人事、不日發表、諸官衙地址大體決定將議政委員會、行政委員會、行政部定在外交大樓、將司法委員會在前司法部跡、將治安部在前陸軍部跡、將文敎部在產業部跡、將司法部在河北省高等法院內、將災區救濟部在舊內務部跡等設置、議政、行政兩委員會及行政部之地外交大樓、於十九日懸牌、湯爾和、王克敏、齊燮元、朱深、王揖唐、董康等委員均登廳以當任所管政務辦理及整備陣容云、

復興江南地方經濟 設立復興會社

【東京十九日電】上海方面當此次事變、頗受打擊、故爲復興該地方之經濟計、擬設置復興會社之議、關係方面、頗爲有力、最近即將實現云、

純良國の光 清酒 福鶴

日海軍武官在九龍（英界）被華暴民毆重傷

【香港廿日電】日本駐在香港武官鈴木卓爾少佐、於十九日晨偕英國武官二名與其他日本人一名、在九龍島與中國領土之交之大鵬灣砂頭角地乘汽車遊行途中、被該地附近閑散中之中國暴民數百名所襲擊、剝奪其所持物品與外套上衣一空、並且對之拳脚齊加、因遭重傷英國武官亦被毆打惟被害尙輕云、

【香港廿日電】鈴木少佐被襲擊之地點已査明爲英國租借地、暴民之中、且有華警混雜、彼等對負傷之鈴木少佐、强拖出租借地外、因之遭民衆棍棒、竹條之毆打、暴行無所不至、英國武官對彼等之狂行、亦極度憤慨、並且華警奪去該少佐攜帶之撮影機、經英國武官交涉、僅返還共機械、膠片完全被强搶而去、

寧府堅持"自滅戰法" 開第二期抗日會議

【香港十九日電】據漢口來電、國民政府雖南京已陷落尙未認敗北、始終繼續抗戰已直入於第二期抗戰準備、爲決定最高對策、且於數日間、開軍政最高運席會議、以擬議對策、十八日終了、會議由蔣介石自就主席、汪兆銘、孔祥熙、陳立夫、王寵惠、孫科、張羣、李宗仁、何應欽、白崇禧及其他各軍事長官列席、議決關於軍事機密各種議案、發表如次、
一、中國軍之再編成
一、全國民衆之動員計畫
一、擴張農業生產
一、軍需工業之建設案
一、戰時所得稅徵集案等

【東京十九日電】當南京陷落時、國民政府部內分和戰兩派、大有此倡彼駁之勢、汪兆銘等身無兵權之和協派、漸受白崇禧、張發奎等主張長期抗戰者以實力壓迫故以國民政府之動態、大體趨向長期抗戰觀測有力、蔣介石亦居此輩長期抵抗派中現似在長沙籌劃最後方策、以謀長期抗戰、日前對于汪兆銘之和平建議、曾言明彈壓國內和平論者聞蔣介石已遣白崇禧歸廣東、蓋恐日方攻取華南、與夫任命宋子文爲廣東省主席一事、實即南京文武兩權委於宋白兩人使廣東省綏靖主任余漢謀協力、觀共意、蓋中國側欲以廣東爲根據地、而作最後掙扎云、

共產黨經營學校 仍不棄依賴蘇聯

【天津十九日電】於山西攻略戰、爲皇軍猛擊並不能支持而潰走之共產軍、以獨自戰法 企圖後方攪亂 最近在山西省魏城鎭太原東南方六十公里設立共產主義政治學校、第百廿九師副師長自當校長、向敗殘兵並農民宣傳共產主義思想以籍圖後方攪亂、日方當即出於斷乎處分云、

【東京十九日電】據於十八日美聯合社上海支局電訊、蔣介石已決定始終對日長期抗戰、爲由蘇聯顧受甚大援助、尤其爲軍隊訓練上獲得援助、國民黨與中國共產黨提携益愈緊密化之方針下、將改造政治組織及軍事組織、據上項改造計畫、蔣介石當任軍事委員長兼行政委員長、孔祥熙、宋子文對之予以補佐、以担當由外國定購武器爲主云、

由青島逃向華北 一千五百名抵塘沽

【塘沽十七日電】由青島脫出逃向和平明朗地而來京津地方之中國人避難民一千五百名、十六日乘英國船白隆號到達塘沽、當由塘沽保安局及水上署出頭檢査身體並施行檢疫之後、內中五百名當即前往天津、至其餘一千名因無法定之所持金、目下正與天津保安局聯絡、考究其處置方法中云、

賓駐英美使逝去

【波爾吉莫十八日電】駐英美大使賓肝、自十月下旬以來返國養痾、十八日逝世、

共產黨勢力 國府內活潑

【天津十九日電】隨伴國民黨政府沒落、中國共產黨漸增其勢力、據最近某方面所接之確實之息、共產黨朱德毛澤東、彭德懷之三領袖、已決定爲中國共產黨代表、參加國民軍事委員會委員、因之國民黨抗日政府內之指導權漸漸爲共產黨所佔奪云

胡佛號船體兩斷

【台北十九日電】十九日午前十一時火燒島派出所達致台北廳警務課之電報云離洲作業中之胡佛號、昨夜來被强烈之風波、今朝船體折爲兩斷、因船內作業員生命危險、故目下冒風浪、努力救助乘員中、故警務課當局命返回調査以待詳報云、

英考慮增强遠東艦隊

【倫敦十八日電】電報日報之消息、英國政府、以英艦被擊事件之契機、擬加强英國東洋艦隊、而使常駐遠東之英國海軍力强化、現正愼重考慮其案中、所報如左、英政府、鑑於遠東之事態目下擬增强駐華艦隊、現正考慮中、但未必即見實行、然如見增强、則戰鬪艦迄及其他、必將全備惟該等艦艇、於實行派遣東來以前、英政府、必按凡有之角度、經愼重檢討情勢後、而實行增派云、

魯北廿四縣在德州 慶祝新政府

【德州十九日電】慶祝中華民國新政府成立山東北部民衆發起新政府慶祝大會、十九日正午於德縣治安維持會主辦之下、假城內廣場盛大舉行、北部山東二十四縣各維持會代表均行參列、參集民衆六千餘人、對新政府樹立、日華親善、狂歡謳歌、該大會並對北京臨時政府拍出如左通電、表示熱誠之祝意德縣代表以下、平原、恩縣各代表數名決定於、十日赴北京新政府申致慶祝之意、德州城內外高揚五色旗、日章旗、戶每之上空、皆懸有五色傳單、大會餘興、有戲劇、提燈執旂遊行 德州街市一時彌漫狂歡景象、大會通電大意如下、

民國建國廿有六年、曩者軍閥捽取民衆、民生窮困達於極點、農民破產、山河俱危、民衆之對於舊軍閥恨入骨髓、號稱東亞四千年之文明古國、孔孟之道德、具被毀棄、黃帝後裔、幾爲斷絕、今幸友邦日本仗義興軍、粉滅軍閥實不啻天誅萬惡、於此天順民意、成立中華民國臨時政府、奠國家之基礎於磐石之安、發揚我國古來之道德、確立東洋永遠之平和、友邦日本帝國支援之下、確保確固基礎、我國從來之泰安 實爲友邦日本之親善之所致、今以中國四億民衆奮起、提携協力、邁進東亞永遠之幸福與安居樂業建設之途、民國廿六年十二月十九日山東省北部廿四縣代表德縣治安持維會長李子和

太原慶祝新政府

【太原十九日電】爲慶祝中華民國臨時政府成立、太原各戶高懸五色旗 城內各處特設花彩、正午起擧行太原首都、陽曲縣合同祝賀大會民衆約五千參集、持旗游行高脚舞蹈等市內熱閙、太原市慶祝氣勢充溢云、

樺甸縣公署啓事

凡持有本縣境內土地執據未經換照者統限於康德四年十二月末日以前依左記書式塡報來縣以資審核而憑換照幸勿自悞

縣發執據持有者申告書式
一、據別（縣據）
二、執據收執者住所 姓名
三、土地坐落
四、領執據時升科面積 升科經費
五、升科前（原照）之土地面積 執據載土地總面積
六、△地稅納否 △納稅面積 執據後給年月日
七、△現在執據持有者住所 △姓名
八、執據持有者取者事由
注意 △印者按申報人現狀塡註 其餘按執我記塡註

恭頌舒蘭警署大北岔分駐所巡官南君向儀之德政

舒蘭縣大北岔分駐所境內向爲匪賊之淵藪每當青紗障起小醜跳梁受害殊深幸巡官南君向儀涖任以來努力剿捕以致匪徒斂迹得享昇平其他愛民之處無微不至謹誌報端藉頌仁德
舒蘭大北保全公民謹甲啓

失照聲明

鄙有部照一張計地四七垧八坐落舒蘭八岔嶺四至東河西高南至馬北至周照被胡匪焚毀登報聲明
寗發啓

丟失地照聲明作廢

敬啓者鄙人張成憲係奉天海城縣籍原在雙山縣第二區北邊達營子置王亮一方係國宇一百五十八號領有龍照一張存執不意於康德四年十二月八日由海城縣帶地照前往雙山縣報告土地申報路經四平街換車在東站人烟稠秘之中一時不愼竟將該地照遺失彼時即在四平街就近官方報告一切並在雙山縣公署聲明呈請補照外嗣後此照無論落於滿外何人之手概作無效特此登報聲明
雙山縣二區邊達營 張成憲

遺失股票聲明作廢

敬啓者敝張公善名義原有長春亞洲興業麵粉股份公司甲字第一二七號五十株股票壹張計大洋壹千元於康德二年四月偶然遺失除向該公司掛失補發新股票外所失之股票無論落於何國人之手一概作廢恐未週知特此登報聲明
張公善謹啓

四平街私立國民高等學校招生（原名四平街天主堂私立初級中學校）

招生額數 商科兩級約登百名
修業年限 四年卒業
入學資格 高小卒業或有同等學力而年齡在十三歲以上者
入學考試日期科目 考試 十二月二十三、二十四日上午九時 國文、日本語、算術、口頭試問（常識）身體檢査
報名截止 康德四年十二月二十二日午後三時
簡章及報名用紙附郵票二分向四平街小東門本校函索即寄

失照聲明作廢

敝人於民國九年、在盤山縣組織同利公司、以股東闞基昌名義、夥領坐落盤山縣五棵樹西南鹽灘段、石字三〇一、三〇二、三〇四、三〇五、三〇七、三〇八、三一〇、三一一、三一三、三一四、三一六、三一七、三一九、三二〇、三二二、三二三、三二五、三二六、三二八、三二九、三三一、三三三、三三四號大照二三張、並股東趙蔭普領名、父子河段、石字由二四三號、至二五二號大照十張、及價買孟九經領名、魚䏴子段、石字二二二三、二二二四號照二張、右記大照三五張、因事變時、由營口還居太平山、途中遇匪、將衣物地、照一併搶掠遺失除呈本縣補發新照外、特將失照登報聲明作廢
盤山縣同利公司總經理 鄭崑啓

緊要聲明

鄙人原同烏鷄白以領得坐落乂桿擠荒地二方高喇嘛窩鋪一方寬字三五四、三二一、二八九號地照於事變時被匪焚燬特此聲明作廢
鎭東縣 于萬祥啓

本會參與已故中野琥逸先生慰靈祭於十二月二十一日（火曜日）午後二時在協和會館依佛式舉行謹此通知
如承惠送花圈供物一槪謝不敢收祭後遺骨於同日午後四時四十分由新京站列車出發至奉天併合奉聞
康德四年十二月十八日
協和會中央本部
中央本部長 于靜遠

失照聲明作廢

名	坐落	地目	面積	四至	失照年月	丟失原因
呂振湖	二區呂家屯	荒	二十四晌零一分二厘	東至呂才山 西至呂才山 南至王喜武 北至呂耀山	康德四年十二月十二日	不愼丟失
呂福興	同	荒	三十八晌九畝四分一厘	東至呂振江 西至呂耀山 南至于連和 北至呂起福	康德四年三月十五日	因搬家丟失

右記失照自登報日起滿三個月時如無聲請異議者不落於何人之手均認無效特此聲明
青岡縣長 習齊煇

鄭重聲明

敬啓者敝人夫于長勝於民國二十年間逝世遺留財產素經嫡妻管理率領二妾（一）劉氏（一）呂氏同居數載突於今夏二妾將所有財產一切執照竊出在外另居把持產權揮金如土並查有異外形跡敝人屢加索討二妾終不發還業已經訟在案爲保產權特此聲明凡係于長勝名下所有之街基大照文契或房契等倘日後二妾在外出賣典押或指借債務等情敝人概不承認恐未週知特此聲明
安達縣民于劉氏謹啓

公認 日本電療高等學院 急告

有利新職業!!!
電療醫術、通信教授
電醫師養成!
一、短期卒業、營業資格獲得、通信敎授自宅獨習二個月修了
一、高小卒業以上程度男女不拘、無試驗、隨時入學許可
一、志願諸君入學者、申込書塡、並講義錄等費十五圓五十錢送付之
一、通信修了試題答案合格後、由大阪本院授與卒業證書及開業資格證明書、（如索詳章請寄附郵票四分）

申込所 新京吉野町三丁目十六番地 日本電療出張所

遼東飯店新張預告

衣食住爲人生三大要素我國人士向極講求敝店爲滿足需要起見特在新京祝町四丁目十八番地建築二層樓房裝飾堂皇設備富麗乃現代化之惟一飯店茲先將優點陳述於後一俟裝修完竣再行擇佈營業
一、地點適宜 交通便利
一、房屋寬敞 淸鮮空氣
一、包辦酒席 價格克己
一、大小宴會 小的經濟
一、廚師專門 味道無比
新京祝町四丁目十八番地 電話（三）六四九四番
遼東飯店啓

更正虛僞登報聲明

於十二月發生火災一事起始原因業誌他報俟利火頭爲（東記酒局）並燒斃滿人三名等語究竟確非敝東記起火亦並未燒斃三人查此種事情致關重要敝號實難負此罪名特爲登報更正仰本市各關係機關詳爲徹底調査以辨眞僞而免悞會
牡丹江 東記酒局聲明

鳴謝大連火災海上保險公司賠欵迅速

啓者敝號前因不愼致遭焚如幸事前經仁和商場介紹在大連火災海上保險公司保有火險二千元擧事後當報該公司派員堪驗屬實除將殘餘物品發還外並即按照損失數目賠償國幣一一四二、五八分一經解決即逕照賠付絕無留難似此手續敏捷辦事公正誠所罕見該公司之資本雄厚信用昭著敝號領欵之餘無以爲報特此登報鳴謝並介紹各界之欲共房產物業得有安全保障者請到大連火災海上保險公司報保焉
巴彥縣大來成啓

皇帝御陸海軍服制式
參議府議決廿日公佈實施

十八日臨時參議府會議御諮詢帝室令第六號之一、陸軍式及海軍式御服制式中改正之件、滿場無異議可決、二十日公布、即日施行、該件係關於在陸軍式御服制式、通常禮裝中軍帽之項追加一項、防寒帽制定 並上雨衣及外套制式中、外套之項服料欄之改正、

皇帝陛下御臨幸
恩賜軍區病院開院式
巡幸院內一週各員極感激

御訪日紀念助成社會事業之御下賜金、開設恩賜新京軍管區病院、開院式於廿日午後一時在新京興安大路該病院內嚴肅舉行、

皇帝陛下於是日午前十一時冒凛烈隆寒、爲御豫定之時刻、臨幸該病院、賜謁各關係有資格者後、御親臨院內視察一週、輝溢光榮之該病院大門張國務總理、□□□、于治安部大臣、吉第二軍管區司令官、平林最高顧問、出井關東軍軍醫部長、星野總務長官、仲軍管區病院長以下日滿軍並政府各機關代表等約五十名、威儀嚴正恭謹出迎中

皇帝陛下於午前十時卅分着陸軍軍裝、威儀凛凛、張侍從武官長陪侍之下、乘非公式自動車鹵簿、於熙宮內府大臣以下扈隨、由宮內府御出門、十一時御到着病院、賜見奉迎諸員、于治安部大臣御先導下、即入貴賓室、七分之少憩後、張國務總理、以下單獨拜謁、於第八病室嘉悅軍事顧問以下列立賜謁、約五分鐘御聽取于治安部大臣之恩賜病院落成經緯並院內狀況等、最後由仲病院長之先導、憲治安部醫務科長之說明、約三十分間御巡於院內一週感激

皇帝陛下聖恩之諸員奉迭中、同時廿五分由病院御出發、同五十分御還幸宮內府

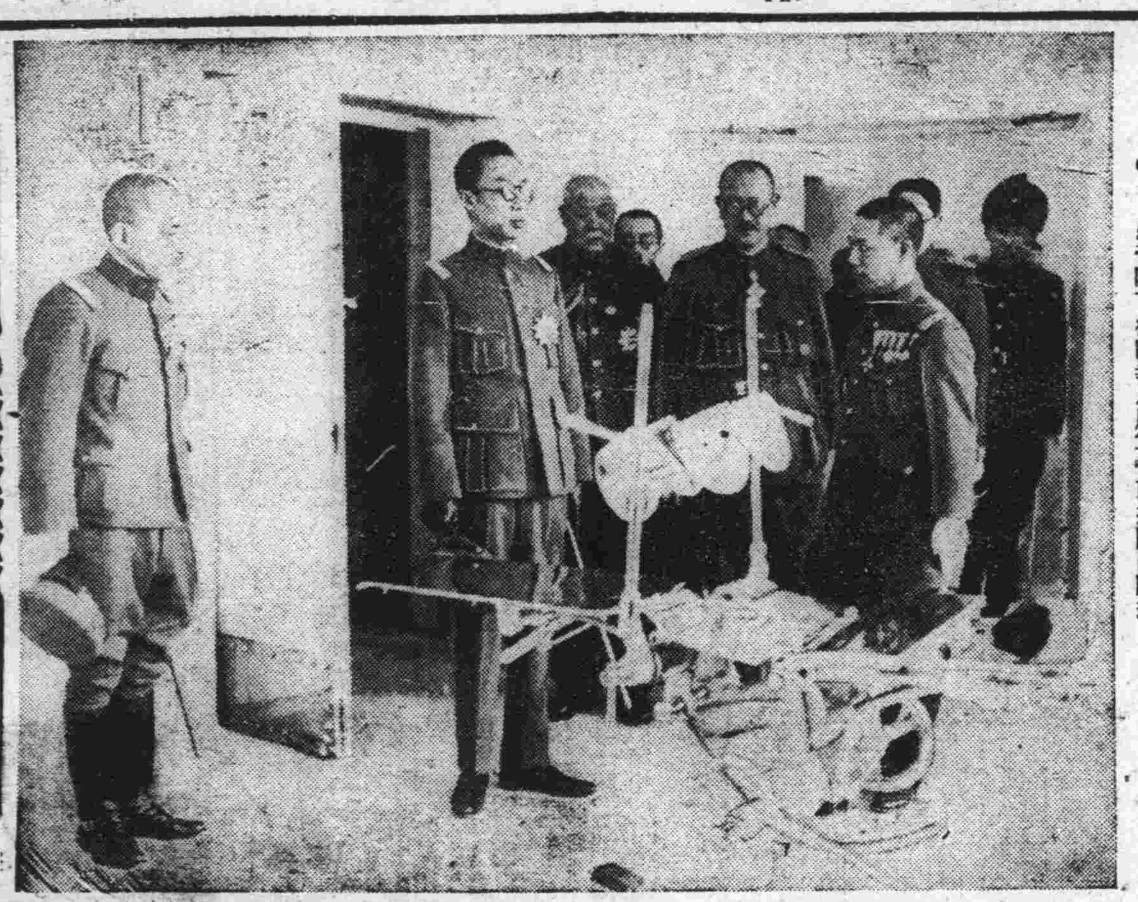

皇帝陛下御臨幸恩賜軍管區病院開院式

哈市召開自委會協議
市政進行方針

【哈爾濱】市自治委員會、已於本月二日舉行解散式、關於市政一切進行之事務、須諮議一俟市諮議會成立後、再爲進行、近因各種事務、會解決者甚多 又衆諮議之人選問題、迄今尚未決定、成立之期、須待一月初旬正式成立、極待解決之事件、現經大迫副市長與中央之磋商、在未成立諮議會之先、得省長之認可後、市民之同意即可實行、該署特定於二十、二十一兩日間、召前自治委員會素有市政經驗者開協議會、共討論之事項、詰之於下、

一、康德五年度市歲入歲出預算、

二、康德五年度哈爾濱都市計劃事業費、特別會計歲入歲出預算、

三、康德五年度哈爾濱中央批發市場費、特別會計歲出歲入預算、

四、康德五年度市煤燔防止事業費、特別會計歲出歲入預算、並其他若干件云、

改善人民禮俗
哈協和會向各縣市民宣傳 以達到新國民新生活觀念

【哈爾濱】一般市民、多沿用滿洲古禮之舊風俗、不但耗費許多金錢、於事實上亦屬無益 協和會省市兩本部對於禮俗問題之向各市縣宣傳改善、以達到新國民之新生活觀念、玆將其改照之點宣傳如下、

已往禮俗 似覺迷信

如婚姻問題、無論男女能力如何、性格如何、合婚嫁娶一憑卜者之言、或唯神仙是重、而陰錯陽差、造成仳離之慘劇者、往往有之、又如喪葬問題、當其於之在也、養體養老、均無足稱、及其終也、化冥錢紮紙馬、甚至開殃榜、選塋地、避害趨利尤共下愚者、豈知吉凶禍福縱有天定、然人能弘道、古有明訓、若能善言善行、自蒙天庥、何必出此自欺之舉乎、

往昔禮俗 又極虛僞

先就婚事言之、當其始也、全憑媒妁片面之詞、若者富若者貴、若者青年俊美、鼓動如簧之舌、亂點鴛鴦之譜關其本身、形同木偶、或羞澀不談、或僞充居分、及其後也、假面畢露、勃谿橫生人世罪惡、實不堪令人設想者也、再以喪事言之、發計富、撰哀啓、不曰罪孽深重、弗自殞滅、則曰苦塊昏迷語無倫次、叩其實也、了無哀戚之誠、徒爲欺人之話如此仿作、果何取哉、

以前禮格 形同買賣

無論婚也喪也、各製紅白之帖、遍布親友之間、甚則似會相識、亦皆波及、而無罣漏、所謂飛帖打網是也、叩其婚喪之日、車馬水龍、【莫不妄自鋪張、宴開三場、酒過十巡、擾擾攘攘、禮於何有、計較禮品核算贏虧、直賤丈夫耳、而自好者亦可爲之乎

舊日禮俗 有似兒戲

新婦紅巾蒙首、衣紅襖、紅鞋、坐財等、新式新婦冠粉紗等、治同劇場化裝、無謂已極、喪禮成主走橋誦經等亦類遊劇、總之婚禮既失莊敬之意、喪禮亦無哀感之旨蓋非中正之道也

以上所舉四端、雖不敢直謂之爲惡俗、然確有改進之必要、昔孔子曾評關睢之詩有云關睢樂而不淫、哀而不傷吾以爲婚喪二禮、亦應本此趣旨以行事、在婚禮宜取其樂而莊重、勿趨形式麗却、在喪禮宜取其哀而儉約、勿誇興襯之華美是爲禮之云云

江天澤氏夫人令嬡 慰問傷病兵

從膺懲暴戾華軍之聖戰、不幸負傷在新京陸軍病院加療中之皇軍將兵、由全國各地慰問之、玆自十二月初旬每逢星期必見上流家庭夫人偕同令孃拜訪新京陸軍病院對於最近竣工之該病院娛樂室寄贈家做之刺繡畫、並惠贈淬菓、牛乳糖煙草諸多張羅慰犒傷病兵、之慰問品、頃判明同婦人係於前通州事件、無殘崩壞之冀東自治政府、駐滿外交代表江天澤夫人(四七)伊勢女史、及令孃美津江(二四)女史、於通州事件失亡知己、膺懲華軍經歷辛酸負傷之皇軍將兵衷心體諒爲表示感謝之意、慰問之也、於十九日夫君江天澤氏赴華北、遂拜訪南新京天實旅館同女史談謂如下於通州事件失亡多數知人一層對於事變負傷之各位爲慘惻、經國防婦人會之介紹 不過微少慰問而耳已聊表寸衷、追懷於通州事件死亡之知人、淚流滿面、因夫主現赴唐山方面約三日將返京、再擬慰問傷病兵云、

班禪之追悼會 承德盛大舉行

西藏班禪喇嘛之追悼會、於承德於十九日午前十時、於蘇特哈廟總官伊希札拉布司寺嚴肅舉行、八大廟全僧衣喇嘛服之盛裝、以伊希札拉布總官爲先頭、吹奏喇嘛音樂、誦經、爲當地罕見之盛儀云、

日比野中將 廿一日赴任

榮轉海軍大學校長之前駐滿海軍部司令官日比野中將於廿日午前谷本、新司令官事務交接終了、於廿一日午後二時十分發列車經大連轉京云、

由赴任地、又海軍省出仕發軍令部出仕榮轉之林少佐於廿二日午後二時十分發赴任

谷本司令官 訪問各方

十九日來京之谷本駐滿海軍部司令官、於廿日午前經日比野前司令官將事務之交代、午後一時三十分參拜新京神社忠靈塔、午後二時關東軍司令官並大使館致到任辭後、即歷訪關東局、張國務總理、星野總務長官致新任辭云、

森田鐵路司長 廿日夜歸任

外遊畢之森田交通部鐵路司長、預定於十九日午後十時抵京、預定在安東下車而住一夜、於廿日午後十時抵京云、

何本氏謝絕 協和首都本部長

關於協和會首都本部部長後任者、中央本部甘粕總務部長、因田邊歸國、遺席職關重要、當與滿洲煤礦公司理事長河本大作氏接洽、聘請擔任首都本部長、但河本氏以職責重大關係、遂婉言謝絕云

大村副總裁到京

十九日朝由奉天赴大連歸任之大村滿鐵副總裁、於二十日午前八時十分着之列車到京、直入理事公館云、

杉事務局長歸津

爲接洽事務來奉中之杉滿鐵華北事務局長、於十九日午後十時乘滿華直通列車赴津京、

協會首都本部召開 愛國運動指委會

協和會首都本部定於廿六日午後一時假協和會館開愛國運動指導委員會、協議訂定來年度該運動新方針云、

滿德通商協定之下 在奉德商獲利

滿德通商協定成立以來、滿德兩國之經濟的分野、頓見活躍、最近在奉天有本店之德孚洋行、恒信洋行百利洋行等、德國商社、極力輸入本國製品之染料、以應滿人側之需求、此等商社、本年度獲利額、德孚洋行、八十五萬圓、恒信洋行四十六萬圓、較去年均約增加三成乃至四成云、

中華臨時政府成立 決意合流新政權
中國駐京城領事范漢生過奉談

中華民國臨時政府設立同時、斷乎與南京政府絕緣、爲決意合流於新政權駐京城之中華民國總領事范漢生氏歸國赴天津半途中、於十九日午前七時四十分抵奉、即下榻大和旅館范氏談話如下、因今次事變、事實上極沒落、新立赤魔傀儡南京政府、於東亞平和之中華臨時政府成立、詢爲歡喜、於是滿日華之國關係、將來加以益益緊密、對於此劃期之偉業、吾等皆在鮮同胞一齊激烈歡迎、據傳吾入於新政府訊、故先赴天津俟與寺內司令官及先輩接洽後決定之、又同氏於十九日午後二時四十分乘滿華直途列車赴津云、

福昭創業紀 (150)

儒丐 著 廖經世 畫

第十九回 失四城阿敏被罪 鑄大砲將作留名

話說永平城中。自聞太宗入了洪山口。連破京東名邑。圍了燕京。勤王諸軍無能奈何。自然每日提心弔膽。加緊防守。此刻城中負責人員。有兵備道鄭國昌。知府張鳳奇。推官羅成功。以及同知魏君讓等。都是文官。武職自參將楊春以下。還有許多告職的鄉耆。也都協同助力。督飭兵民。晝夜抵備正月初二日。太宗已把攻城器具。備辦齊楚。使二十二人用梯一架。每旗出兵千人助之。以阿山葉臣爲督戰。命令一下。大軍撲至城下。矢石交飛。砲火上下。戰了多時。明兵之守北面者。砲身自裂。炸死多人。因而城上大擾。雲梯兵。乘隙攻上。一面既得。四面繼之而上。時正夜中四鼓阿山葉臣令衆環立城上以待曉。並宣布敕令。凡敵兵拒戰者不得不殺。其不戰而歸順者。悉收恤。勿得妄殺。及曉。城內明兵悉竄。鄭國昌張鳳奇、羅成功、皆仰藥死。同知魏君讓、參將楊春、革職武官焦慶延越城逃去。戶部郎中陳此心、知縣張養初，革職太僕寺卿陳王廷、備道白養粹、行人司崔及第、戶部主事白養元。知縣白衍，遊擊楊聲遠、永平衛掌印陳淸華、盧龍衛掌印王業宏。東勝掌印陳廷美、革職副將孟喬芳、楊文魁參將羅揮。都司高攀桂等皆出降。可憐有這些文武大員。竟不如昌黎一位小小知縣左應選先生。臨時召募一些潰卒游民。把昌黎縣保守得銅牆鐵壁一般。大軍連攻四次不能下。可見軍事上的成敗利鈍。無理可說。大約心齊則力厚決死則志堅。非有高妙戰術也。話說永平既下。因命貝勒濟爾哈朗。薩哈璘。偕同巴克什達海。愛巴里等入城安撫官民。察驗倉庫。次日城中降官集東門外山岡上。朝見御營。太宗遂率諸貝勒入城。環視街衢、仍出東門還營。官民攤道。懽呼萬歲。既而留貝勒濟爾哈朗薩哈璘。統兵一萬命其鎮守永平。擢白養粹爲永平巡撫。以孟喬芳楊文魁爲副將。領本城汎兵隨行。分撥停安。太宗遂向山海關內移營。初七日。貝勒阿巴泰。岳託。豪格等。率副將孟喬芳楊文魁、遊擊楊聲遠。及兵四百。由永平至御營聽訓。因召三人至御幄。酌以金巵。諭曰。朕不似爾明朝之君。與臣下情意隔絕。凡我臣僚。皆令侍坐。各吐衷曲。飲食同之。喬芳等奏曰。臣等在明國不但不能進見朝廷。即親近之臣亦難見也。既又閱降兵。見其有猥縮畏葸之狀。因命入村駐居。書新兵二字。遷於臂。先是大軍克永平。明之潰卒多逃入昌黎。因命敖漢、奈曼巴林扎魯特諸貝勒。率蒙古兵攻之。方樹梯登城。城上火石紛下。梯毀不能克。又命大臣達爾漢、喀克篤里、固三泰等。領兵千人馳往。攻一晝夜。仍不克。太宗乃自撫寧移師。携新製梯楯至昌黎。復加修整。以備攻城之用。論將士曰。鳥槍火砲。自遠而至。目不得見。避之誠難。至於矢石。乃力所可以引避。爾等宜善爲攻擊。於是以右翼四旗攻其南。左翼四旗攻其東敖漢、曼奈、巴林、扎魯特攻其北。布列雲梯。將登城。不意城上滾木雷石。槍砲火束等等。一齊打下。雲梯多被摧毀燒折。煙霧濃起。火焰翻飛。休說攻城。城下連立足處皆無。只如一片盛然的火場。仰攻既不可能。只得改變方法。

感謝治愈肺病吐血咳嗽

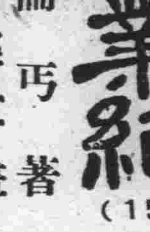

啓者敝人徐張氏家住奉天三經路患吐血咳嗽四年有餘經年治療毫未見效每年一輕冬重於去年因氣火而致咳嗽加重日夜連綿咳嗽不止痰中帶血有時吐血夜不能眠手脚發燒有時身出冷汗頭昏目玄面黃肌瘦稍一行動氣喘心跳渾身無力不能動轉臥牀不起飯食無味多方用藥不見功效眼看無法可救幸經友人介紹言說國瑞藥店止嗽益壽丹能治多年肺病咳嗽遂購來兩盒以爲試用不料想服下果見奇效痰即見少夜能安眠於是連購數盒照方服用將我所有咯痰吐血之症眞就好了現在飲食倍增體壯如昔此種丹藥眞是效力如神世界罕有將我數年之沉痾霍然好了比如苦海登岸一般無恩可報僅將自己臨時好病的像片登於報傳名略表感謝之意再爲介紹男女同胞有患肺病咳嗽醫藥無效者請急服此藥早除痛苦外埠購藥請寄信國瑞藥店即安

國瑞藥店開設奉天小北城門外西頭電車路道北

感謝人 徐張氏謹啓

迪羣齒科醫院

逕啓者鄙院改修之新樓現已竣工、今已於十一月廿八日搬回舊址、照常應診

請駕光臨

(診察無料)

治療時間 (由上午九點起至下午七點止 急速症隨時)

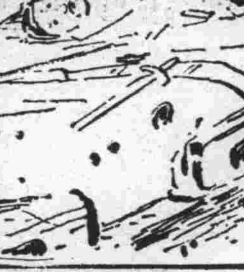

新京大馬路郵政局正對門

院長于迪羣

電話(二)二五五八番

包治目疾瘡症不愈退錢

家傳秘方對於目疾雲蒙昏花及各種危險雜症管保好的如常並各種毒疽疔毒危險惡瘡手到病除

白鬚老醫徐濟東啓 新京興運路宮內府前濟生堂

新華旅社廣告

出租月房・特別大減價・

新式四層大樓 仕商臨時宿泊 房間雅潔寬敞 房價格外從廉

新京頭道溝吉野町三丁目 電話(二)一八三三番

德國 補爾精 滋補健壯 戒煙奇葯 返老還童

遠東總經理 哈爾濱 阿葛公司謹啓

哈爾濱道裡中央大街與外國七道街拐角八四號 電話六八九七號 (即中國大十二道街斜對過)

北滿代理店 泰昌堂大藥房 哈爾濱道外九道街

ACA

國都飯店開幕啓事

[illegible]

新京市豐樂路明倫街

國都飯店主人謹白

電話二五二二七番

日滿民刑訴訟・應聘法律顧問

商標 特許 代理 創立 公司 手續

律師・辦理士

前審判官正七位

古賀光豐

新京東四馬路永長路・電話二一三九六四番

日立電氣熔接機

日立製作所

吉林專刊

李銘書題

第二八二號

吉林支社　吉林市北大街一七二號　電話三一二八一番

依新法之規定 組成商工公會

＝實踐滿日之一元化 而促進將來的發展＝

基於此次治外法權之撤廢、及附屬地行政權之移讓、是以地方行政機構、及社會團體之組織、亦多隨之而變更、即以從來滿側商務會、暨日方之商工會議所言之、近來因我國中央政府頒佈新商工會法、據此吉林決使兩者合併爲一、組織一强有力之團體、以期發揮其機能、俾滿日商工渾然合成一體、至新團體之名稱、決定爲『吉林日滿商工公會』其內部完全依照新章組織改革機構、將來双方並合體辦事、至於新會址、大致仍在財神廟胡同原商務會內、刻下以現商務會長傅文卿、囑託若山氏、商工會議所會頭、商工會中山理事等爲中心、於各關係方面指導輔佐下、正從事着着準備中、双方合體改組告成於明年一月初旬、當能見諸實現云、再査舊有之商務會係沿襲故有制度、對於組織殊欠完備、日方商工會議所雖則商民之中樞團體、但係各司共事、滿日難免有痛癢不相關之概、雖云彼此改善借鑑固多、然終不無隔閡之處、而此次實施新商工法組成吉林商工公會、是後滿日商工精神、已結成爲一體、從來之滯礙、當可鏟除無餘、深冀藉此完成突飛猛進之商工事業、在玆第一步之過程中、殊足以助長產業之開發況吉市最近又有都市金融合作社之實現、與此交相呼應精神既有所託、經濟又易於週轉靈活、則水都之商工業於來年日趨發展、當蒸蒸日上云、

爲鏟除調詞駕訟之敗類 吉地方法院 甄別代書人

吉垣爲文化之區、碩學通儒頗不乏人、年來因官府之規定、代書人營業紛紛成立市內不下百名、營業頗稱不惡、惟一般代理人之來歷、多爲宦海沉員、良莠不齊、調詞駕訟者有之、敲詐鄉愚者有之、常此以往、恐將有碍於民俗、吉林地方法院爲矯正此種不良之風、加以甄別起見、故特召集代書人、示以甄別趣旨、凡代書人均須另行呈遞履歷書、然後請發許可、將來審查資格不相符者、一律取消其代書權利等、彼奉命後、現正在呈遞手續、辦理新許可中云、

枇杷巷裏車馬稀 上月份之營業 仍保持平淡狀態

本市之妓館營業、年來頗不發達、故枇杷巷裏、總籠罩一層沉寂之空氣、揆其因素、概以市面經濟拮据、致之人問津也、入冬以來、新粮登市、金融雖見鬆懈、但作北里遊者、仍屬寥寥、妓將上月份之妓館營業狀態、訪誌於下、即可見其一般矣

△一等妓館、
妓女數—一五人、
遊興人數—一、六七七人
同金額—一、九三〇、〇四元
妓女一人對遊興人員平均數—一一一强、
同金額—一九五、六八强
同上最高人數—一八九人
同金額三—三四、八〇元
同上最低人數—六六名、
同金額—九四、〇〇元、

△二等妓館、
妓女數—二三人
遊興人數—一、六六六人
同金額—一、九六一、二〇元、
妓女一人對遊興人員平均數—七二强
同金額—八五、二七弱、
同上最高人數—一四二人
同金額—一五一、〇〇元
同上最低人數—二〇人、
同金額—三五、六〇元、

△三等妓館、
（無）

△四等妓館、
妓女數—三五一人、
遊興人數—一四、三九八人、
同金額—一二、七四三、七〇元
妓女一人對遊興人員平均數—四一强
同金額—三六、三六强、
同上最高人數—一五四人
同金額—一一六、七〇元
同上最低人數—四人、
同金額—三、三〇元、

總計妓女數三八九人、遊興人數一七、七四一人、同金額一七、六三五、三〇元、妓女一人對遊興人員平均數五〇强、同金額五〇、二四强云、

吉市小學校 畢業人數

吉林市公署教育股、所轄市立各小學校本年（四年度）學生應畢業人數、全市高級班六百七十五名、初級班一千〇七十名、高初級合計共爲一千六百八十二名、査本年畢業之學生、爲受純粹之王道教育者、當入學伊始以迄至畢業、尤傾注全力於日語教授、故其平均成績尚屬優良、似此優秀之第二國民、將來致力於日滿親善、當必爲國家之柱石云

警廳嚴禁兒童 在路上滑冰

吉林警察廳保安科、以現値冬令、常有幼童三五成群各街巷道上、作滑冰之戲、穿着不完整之舊式冰鞋、於此不獨有碍交通、並殊覺危險、如不加限制、將來難免發生不幸事件、因之該廳乃擬定取締辦法、令各派出所與保甲牌長協力、按戶曉諭凡有幼童者、切勿任其在街道上冰戲、如欲鍛鍊體魄、可至正式冰場學習、以免危險、而便路行云、

市署改革一部機構 總務科下增設 人事企劃兩股

吉林市公署、爲應付大吉林市之發展、並企圖內容之改善、人員執務之充實起見故將現有機構、決加以適宜之革新、故對於各科辦事規程細則、按照刻下之新情勢經過妥愼之研究後、乃決定如左、

一、總務科、除舊有之文書庶務兩股外、又增設企劃及人事之二股、共以四股構成之

二、行政科、增設管煙股

三、工務科、新增設工務股及都邑股、共以四股構成之、

四、水道科、給水股改爲業務股、

其中改革最堪注目者、則爲總務科中增設之人事及企劃股、至於人選目下正在詮衡中、最近即當施行云、

【寫眞】吉林北山滿日男女滑雪景況

二軍顧問新舊更迭 着離任均懇切致詞

第二軍管區顧問陸軍步兵中佐牛方一角、自蒞任至今已二年有餘、對於軍務、熱心指導、勛望卓著、久爲官兵所景仰、玆已奉令榮轉第四軍管區顧問、不日即將首途、至此次奉令由新京警備司令部、榮轉二軍顧問之陸軍步兵中佐三毛逸（第二軍管區顧問部服務）及由日本第三十四聯隊、榮轉二軍顧問之陸軍步兵中佐小越信雄（二軍間島地區顧問部服務）兩氏雖皆曾充二軍顧問當日對於二軍指導援助之勛勞尤爲卓越、在昔奉令他轉後、頗遺官兵以去後之思今後一同舊地重遊、舊雨歡迎、倍增熱烈、二軍軍務此後當益順利進展（該兩氏已同於十二月六日午前十時五十三分到吉列車、於軍區參謀長陸軍中將吳元敏、及同在吉日滿軍官佐、並於吉林日滿各機關各法團首領、齊蒞車站歡迎中、到軍區履新矣、該軍區及所屬吉林地區將司令部之日滿官佐軍屬全員、於同日正午、齊集軍區村校集會所、由曹軍需處長代表向該兩顧問致歡迎詞並請仍本昔日在部援助之熱誠、加倍指導等語、當經兩氏答云（三毛中佐代表）歸人等昔均曾在本部任職、頗蒙諸位援助、今使一同歸來不當重返故鄉、愉快之餘、殊覺感慨無量、此後深望彼此均依日滿一德一心之精神努力軍務、諸位有何見地、儘可隨時建議、以備採擇、而期軍務蒸蒸日上爲禱云云旋於午後二時二十分、向牛方中佐、深致歡送及昔別詞並謂已往之指導、切望將來之援助等語、當經該中佐答云、第二軍管區深得治安極口嘉許之好評、實諸位共同努力所造成者、今値鄙人離任、對於諸位、有極端希望之數語、即東亞係我東亞人之東亞、諸位應本日滿一德一心之眞精神、努力邁進、以圖永久共存共榮、尤望對於教育、徹底實施、以期名副其實云云、嗣經 吉司令官、於同日午後六時、率同在吉歡迎歡送之快、牛方中佐爰於翌日十七午前十一時列車、小越中佐爰於十八日午前零時五十九分列車、均於吉林日滿各方首領、率屬蒞站歡送中、分赴哈埠延吉去訖云、

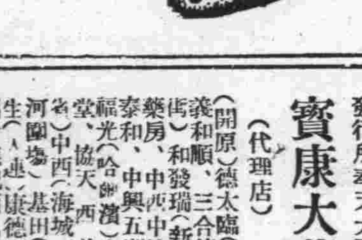

森永ビスケット

家庭用送禮用最妙品

夢遺滑精 特效药 精鎖

身體虛弱的人
思慮太深的人
操勞過度的人
患淋濁病的人
有肺癆病的人
戒毒品時的人
精神過敏的人
久病初愈的人
患包頭炎的人

全都容易犯遺精病的致使體質日虧久久不能恢復精鎖是專治此病的良藥俱有强身保腎鎖陽固精平腦寧神鎮慾安邪之功主治有夢遺精無夢遺精白濁滑精尿後泄精

定價四角一元二元

優待券
函購者剪下此券連同藥資一齊寄到奉天寶康藥行則原班將藥奉上『免收郵費』印花郵票限値一分十足通用

發行所奉天大西邊門外
寶康大藥行
（代理店）（開原）德太臨（公主嶺）義和順、三合德（四平街）和發瑞（新京）耀庭藥房、中西中法、五洲、泰和、中興五洲、中西福光（哈爾濱）吉林泰昌堂、協天、西、美華（江省）中西（海城）新昌（熱河圖場）基田（綏中）大生（四連）康德記、德記福、德記西（黑河）大同藥房等、

補腎補精補氣補血 特製 龜齡機

龜齡機之特長

新藥『龜齡機』共配製以高貴藥料、由化學的操作製成片劑、故効力甚大、凉勝中國參茸數倍、增進新陳代謝機能、旺盛生殖能力、四肢百骸莫不受益、有健腦、補腎益血强精之力、凡老年衰弱、青年腎虧、記憶薄弱、或讀書用腦過度而引起各症、均宜速服、龜齡機藥片

龜齡機主治病症

久病體力衰弱手淫、斷傷營養不良、失眠削瘦、生殖能力減退、發育不全、精力疲憊、性慾減退、遺精、腦神精衰弱、視力減退胃腸虛弱、消化不良貧血而色痿黃交接快味缺乏、顏面早老、腰痛、耳鳴眼花、女子經脈不調、子宮寒冷、赤白帶下、卵巢發育不全難以受孕者均有良效、

特製龜齡機說明

蓋製藥一事、往往因其製法不精、而消失藥力或偶遇濕氣、而品質變化不可服用、敝本此新改用特別科學精良製法、即不失藥力、又無品是變化之弊故名爲特製請服用諸君務希購用特製者較爲相宜而價格與普通者相同並不加價、

定價每盒七毛五分．每打七元五毛

奉天鼓樓西　金城大藥房總經理

外埠代售處

哈爾濱亞州藥房華美藥房、大連德記全機華西藥房、吉林五州藥房、江省新新藥房中西藥房、新京義和謙中法藥房、奉天歐亞藥房、營口中西藥房安東瑞祥泰、洮安和泰順、鄭家屯德慶仁和發順、泰來同和興、四平街和發瑞、梨樹德慶亨、郭家店德慶隆、范家屯天德祠、東豐廣聚長、朝陽鎮德慶通、海龍廣聚德、遼陽義和堂、西豐積盛興、通化積盛和、伊通積盛宏、開魯德慶會、延吉和發益、遼中崇盛恒、公主嶺三合德、興京永和慶、昌圖順興福、鐵嶺和發久、開原驛德泰臨、開原同益利、通遼德慶會、遼源德慶會、開通同和順、八面城德慶同、清原永和順、法庫和發昌、康平和發玉、鎮東同和德、樺甸德慶號、木溪慶和成、撫順信仁堂、海城泰昌藥房、綏中東和堂

文化大戲院 電話（三）六〇三〇番 十二月二十一日
早場
泗水關 姜明成
双吊孝 梅蘭玉、金紫霞、牛素舫、牛雲舫、新艷舫
春秋 李品一、馬連元、晏鳳茹、張樂賓、花艷琴
素烈場 菊桂笙、新銀舫、唐鶴年、那景春、魏世昌
晚
賣華山場 李品一、牛艷舫、牛雲舫、新銀舫、馬連元
黑貓告狀 張百素、李天賀、魏昌世、唐鶴年、花艷琴
三本由人不由命 菊桂笙、金子讀、張樂賓、梅蘭玉、那景春

新民戲院 十二月二十一日
早場
戰皖城 劉瑞軒、吳蕊蘭、翔春燕、孫玉樓
梁山伯 王文娟
趙五娘 周又宸、雲艷鈴、張春山
淮都關 蓋玉亭
晚
四翠屏山 孫玉樓、蓋玉亭、吳蕊蘭、雲又玲、周又宸、王文娟、張春山、劉瑞軒
四本唐明皇 楊孝崑、劉春軒、翔燕、王文娟、周又宸、吳蕊蘭、張春山、孫景山、鐵山
打魚殺家 那奎太、趙秉南、雪艷鈴、白春生

市都電影院
市川春代、大日方傳 主演 年青人
伊拔亂阿伊布魯佛 主演 除蹄白亞必立
事變新聞
起日十五日 止日二十一日 十二月
樓下七角

光明影戲院 西五馬路永春路電話（二）三四七六番
今日開演 第六集 啼笑因緣
明星公司有聲對白偉大傑構 有始有終膾炙人口連集佳片
看了前五集不可不看六集 未看前五集更須一看六集
樓下一律一角
胡蝶
蕭英、夏佩珍、鄭小秋、胡蝶、譚志遠 主演
下期公映於本院、百寶圖

新京三馬路東 電話（二）三〇〇五番
今日起映 失戀 明星影業公司出品 全部對白有聲巨片
奢風浪習如猛玩蟻人 惡態邪行如疫癘猖獗
王徵信 嚴月閒 主演
日期 十九日 二十日 廿一日 演三天
加演 同時 荒江女俠 第九集 友聯影業公司出品 徐琴芳 賀志剛 主演
下期演 風雲兒女 本月二十二日起演

新京座 日本橋通
十八日至廿日放映四天
新華影片公司出品 全部對白有聲巨片 桃花扇
胡萍、金焰、王次龍 主演
每一個畫面含着深厚的情盛 每一句對白含着幽默的興味
樓下一角
陽歷年特選 新婚的前夜 有對白聲

大安電影院 新京五馬路永春路 電話（二）二六八四番
十二月十八日起連演三天
今日放演 天一公司新出品 全部對白有聲歌唱巨片 黃浦江邊
二十一日
最末一天敝院爲同情週間所有賣欵皆作同情袋希觀客早臨爲幸
陳綺霞 主演 陳秋風、陳競芳、湯傑、沈亞倫、金 助演
注意票價樓下一角
新片預告 轟動全京 搖錢樹 全部有聲注意演期

國泰大戲院 新京東五馬路電話（二）一一五四
十八日起至廿一日共三天
（今天三大貢献）
(1) 聯華交響曲 聯華公司最近偉大出品 全部歌唱對白有聲巨片
(2) 可愛的將軍 金焰、黎莉莉、白璐、韓蘭根 主演
(3) 天永魔術團 臨別紀念祇演四天！
（下期放映）明星出品 海棠紅 有聲對白

光華照像館
是一個最可靠攝影家
有美妙的光線！有完備的陳設！
採用高超材料！施用新式技術！
一經光臨準可滿足尊意
地址 新京商埠大馬路東郵局對過 暫借電話（二）二五五八番

中年之障礙

青春既逝傷感叢生中年人往往以其前途黯淡馴至百念俱灰以為昔之適中體格今已肥瘦勿倫矣消化不良宴輒須節制矣肢體僵硬體育運動不克多行矣乃若寒多一至瘋濕來臨又不得不伏處室中撫摩其痛楚矣

其實青年與中年生理之差別決無鴻溝之殊異苟對於身體及其所需有明確之了解則無論男女均可免除中年之障礙身體之所需者何曰無過於多量稠紅純淨之血液此在醫師及衛生專家均能舉以見告也有此佳良血液週流全體則晚景堪娛自有其恬靜宜人之可樂者在也韋廉士醫生新紅色補丸功能速生多量稠紅純淨之血液所以為許多中年人士之益友凡因血液不佳而患

瘋濕痛　臀尻痛　腰肋痛　腦系痛　血虧　腦弱　消化不良　未老先衰　婦人經絕時期之疾苦以及其他婦科各症　服之均收效焉

君如患有上述各症或其他血虧病症應一服韋廉士醫生新紅色補丸使中年成為寧靜可樂之年抑不僅適合於中年此丸補血健腦舉世聞名咸宜老少

各藥房皆有出售或逕向上海江西路四五一號韋廉士醫生藥局

代理處　奉天和記洋行

生薑善治傷風乎？

傷風感冒治以薑湯雖亦有時不無功效惟薑性辛燥每有招致喉痛之患倘若含用韋廉士吸入止咳片不僅絕無此弊且能潤喉止痛焉傷風病菌觸此藥氣立即消滅風寒由是消散矣所謂藥氣者即此止咳片含在口中緩緩溶化之時所揮發之強大殺菌氣體直入鼻道咽喉以及呼吸器全部同時其固體藥精亦發揮其治療滅菌之作用焉故凡一切胸喉疾恙如咳嗽氣喘支氣管炎等症韋廉士吸入止咳片均善治之

各藥房均有出售或逕向上海江西路四五一號韋廉士醫生藥局

代理處　奉天和記洋行

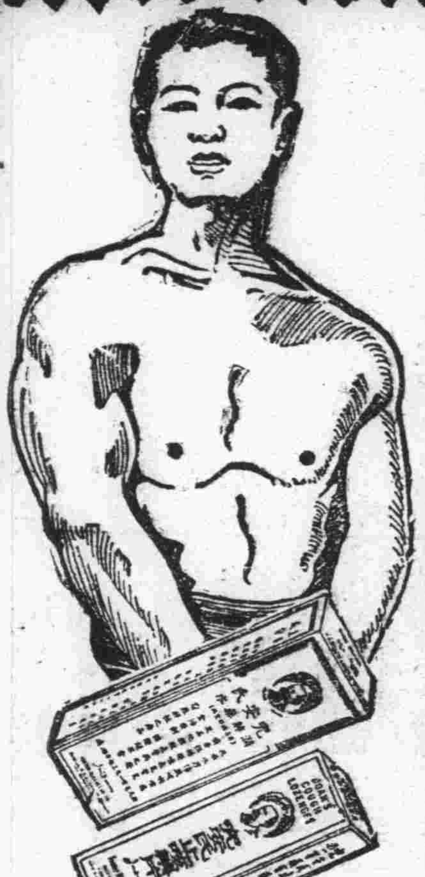

保君之肺

即保君之健康

兜安氏潤肺藥水 止咳藥片（原名補肺聖藥）

能助閣下達到此目的

仿單函索即寄　藥房均售

上海江西路八十九號兜安氏西藥公司啟

痔疾特効藥　喀維導爾

本劑之特長

一、全無刺戟性
二、立去疼痛及痒感
三、具有止血・殺菌收斂性・呈局部潰瘍及外傷面之防腐作用
四、促進瘡面組織之新生
五、絕無副作用
六、用法簡便・價格低廉

主治

一般痔疾・痔出血
一般脫肛・肛門裂
瘡・肛門周圍炎

包裝

坐藥　六個裝一匣　十二個裝一匣　五十個裝一匣
軟膏　二十五瓦裝一盒

各埠大藥房均有出售

總發售處　株式會社 塩野義商店　大阪市東區道修町三丁目

K27

月經不順與女性荷爾萌

婀閦好萌

オバホルモン

主治　月經稀少、月經痛、經期不正、神經衰弱、憂鬱症頭痛、逆上、耳鳴、心悸亢進、腰部陰寒、四肢冷感

婀閦好萌乃與國際標準品完全一致之女性荷爾萌、即為女性健康維持上必需要之物質、其作用主能使女性發揮特有本色、並調整一切月經障碍、改良血色血行、鼓舞已衰諸臟器之機能、亢進新陳代謝等々。又本劑應用於乳汁分泌不足或減退、常習流產、姙娠惡阻等、亦莫不有效。

本劑有片劑・粉劑及注射劑

各大藥房均有經售

株式會社 武田長兵衛商店
總行 日本大阪市東區道修町
支店 奉天市春日町十三番地

詳細仿單 函索即寄

87—1143(6)

本社啟事

玆委趙永年為興安南分省東科前旗分社長包瑞符為分社經理倘有訂閱本報及刊登廣告者新就近接洽可也至分社地址在後新秋大街中央通為便利消息計暫用商會電話特此聲明

大同報社啟

逕啟者

代送瘋狗咬藥方

敝局報差月前被瘋犬咬傷甚重幸經故都某宅贈一奇方痊癒現為普遍代送該方函索即寄北京東城大方家胡同火神廟十一號大同報北京支局啟

鳳凰

頭等 酒

鳳凰商會

新京東二条通青陽ビル 電話③四五八之番

集賢莊公寓

新京頭道溝祝町五丁目 電話[三]二三六九

二週紀念特別大減價

新式三層大樓◎房間雅潔寬敞

茶役招待殷勤◎房價格外從廉

奇錄艷史

程瞻廬編・風流香艷小說・風流韻事・冠絕古今・

第五集 現已出版

全書共為五集・每集特價四角・外埠郵費四分・奉天三友書局發行

力勝楚霸王

霸王力大人所共知然垓下一戰卒至烏江自刎未保天年何則蓋心志頹喪毅力消失心身不健有以致之耳近今科學昌明「保衛爾」應運而出驅除此種缺點猶疾風掃枯葉此各國醫博士及衛生局所共認而證明推獎者也「保衛爾」內含貴重成分足能改造體質增加血液健腦壯心添益精髓促進新陳代謝補體強骨精神飽滿作事不倦遇事果決具大無畏大毅力精神統一金石可開效莫大焉霸王其下陳者耳

（滿洲帝國全國各商埠各大藥房商店均有出售）

奉天大西邊門外一九五號電話（二）三一八四番

總經理商 英 和記洋行

「保衛爾」

神效牛肉汁

(昭和八年三月二十日第三種郵便物認可)
(郵政特准掛號認為新聞紙類)

大同報

朝刊

朝夕刊共十二頁

發行人 衣實田
編輯人 富彭年
印刷人 竇澤民
發行所 印刷所 新京東六馬路 大同報社
電話(編輯局二一四七二四 營業局二一二〇九六)
振替口座 新京一七〇
報費 一份五分 一個月壹元壹角 外埠郵費在外
廣告價 一行(五號字十二字)一次壹元

對華根本國策 今日閣議決定

政府決定不行御前會議

【東京廿日電】為應付南京攻落後之新事態、樹立國策起見、前者大本營與政府、曾開連絡會議、且開兩度閣議、愼重商討、當關於日本之根本方針、得到完全之諒解、故近衛首相、十八日晚會進宮、覲見天皇陛下、詳奏關於此項新國策決定之經過、因而政府決將奏請開關於新國策之歷史的御前會議之議作罷、故於廿一日之定例閣議、即可正式決定新國策、然後依此決定、近衛首相再度進宮正式奏陳新國策、仰懇天皇陛下俞允、又側聞閑院、伏見兩幕僚宮殿下、亦將進宮、關於新國策中之統帥事項、仰懇陛下俞允云、

黨共合謀下之青島事件 日政府嚴重注視

(東京二十日電) 日本政府、對青島之暴動事件、果如所傳係因共產黨方面建策受蔣介石指令而行、則可證實南京政府之容共政策業已實現、故對於此後之演進、頗為關心、現正注視其推移云、

此種暴行天人不容 膺懲之外別無他途

——激憤之大鷹總領事談——

【東京廿日電】青島於本年五月、以守備膠州灣域為附近之鹽田為目的之稅警團、突然同韓復榘軍二萬五千、與海州駐屯之中央政府軍第二師正規軍六千名換防、取包圍青島之形勢、及至七月將日本紡織各工場地區包圍、於距此約一公里之地點掘以戰壕、築以砲座、顯示砲火即將交接之不遜態度、因此各工場之操業、自八月中間乃告中止、日本駐山東之官憲、更將不同意撤退之一萬七千名居留民說伏、遂陸續撤退、八月三十日乘原田丸撤退之大鷹總領事等三百名、已為最後之撤退者、然於未撤退之前、大鷹總領事、已與青島市長沈鴻烈將決保護於撤退後日本人之財產、及於青島發生戰事、則不負責之文書交換、青島總領事大鷹正二郎氏、十九日會列席於芝區紅葉館之谷公使送別宴、聞此耗後、頗為昂憤、談話如次、

此實為天人所不許之暴舉、乘日本持隱忍自重態度之機、既約以保護日人財產、且於未行軍事行動之今日、竟取此手段、實令人憤慨、當此之時蓋除斷乎膺懲之外別無他策、最近至余處之情報、謂中國側、已將警備日本紡織工場之巡警逐去、駐以稅警團於彼處裝以炸藥、準備爆炸、且將優秀之紡織機器盜去由膠濟鐵路向腹地運送等等、余因努力防事故於未然、然已歸泡影矣、緣鬼畜之輩、不解道義、各紡織工場、既遭不幸、則此外日人之大小數百、各種工場約一億五千萬圓之財產、蓋亦難免災害、然猶不知果如何也、難忘之八月廿七日、余悲憤填胸、對居留民下撤退命令時、均希早日歸還青島、繼續工作、然視現狀、已屬不可能矣、余週身現已為徹底膺懲之念感動云云、

英美軍艦集結於青島

【上海二十日電】青島現住有西洋人多數、計英國人五百人、美國人三百人之多、茲在華各國外務當局、鑑於青島情勢惡化、均深為注意、美國方面、十九日已由上海增派巡洋艦馬布爾黑得及驅逐艦厚普號前往、英國方面、亦由威海衛急派軍艦云、

【上海廿日電】目下集於青島之英美之軍艦如左、

一、英國……沙佛克號、竇爾賽脫下號二隻、
一、美國……馬布爾黑得號、沙克拉門脫號、厚普號三隻、

漢口之恐怖狀態

【紐約十九日電】據美國聯合通信社十八日所得漢口電報、內述漢口市內搖動情況如左、漢口市內目下人民紛紛避難、各旅館中、幾無插足之地、在此騷擾之中而蔣介石之衛隊、每日均有數千名、行經市內、不知開往何處、碼頭一帶、目下停有美艦三隻英艦六隻法艦一隻及中國砲艦七隻、而滿載避難民之中國輪船及民船等、則往來其間而絡繹不絕云、

青島全市戒嚴令

【上海廿日電】十八日午後六時青島實行戒嚴、但至十九日午前八時情勢又見緩和、十九日未明更有六度之爆聲轟動市內、全市為之驚恐云、

美大使館將撤退

【紐約廿日電】據十九日達到紐約之美國聯合通信社云據謂漢口美國大使館、以該地形勢不穩、早在考慮撤退中、即係漢口若迫近危險、則中國政府財政部、內政部、外交部將遷移重慶、故彼時詹遜大使以下美國大使館員全體撤至上海、以該地為本據辦理事務、另派遣大使館員一名至重慶、擔任與中國政府之連絡云、

河北省銀行於地方活躍

【天津廿日電】河北省銀行最近曾於保定、石家莊、滄州、獨流鎮、勝芳鎮之各市開始營業、惟為救濟華北農民、現經決定先積極為低利融資之方針、又朝鮮銀行、前曾設石家莊辦事處、但現因業務繁忙、最近將來、有即實行放款之方針云、

廣東大動搖

【香港二十日電】自南京政府遷都後、為中國抗日運動中心地之廣東近乃謠言盛行廣東警察當局、雖出種種佈告、努力安定人心、亦不奏效自二十日晨來、市民向香港廈門避難者、比比皆是各種碼頭、因此等避難民、均極形混雜云、

德王由綏來滿

【綏遠十九日電】蒙古聯盟自治政府副主席德王、為代表政府參加廿六日在新京舉行之關東軍管下戰歿者之慰靈祭、代表已搭二十日午前十一時飛機赴新京云 (圖德王)

天皇臨幸士官學校新址

【東京廿日電】戰捷祝賀感激充滿全國誠為昭和十二年度之盛事、於此時神奈川縣座間之陸軍士官學校、於廿日曾蒙天皇陛下初次臨幸、沐此聖恩之第五十期士官候補生〇〇第五期滿洲國留學生十三名、菲律賓留學一名之卒業式、業已盛大舉行、該校於本年夏季由市谷移轉於座間以後、為最初之卒業式云

臨時政府行政部組織發表

【北京廿日電】中華民國臨時政府實施政務之中樞機關之行政委員會、其行政部之官制組織、已經法政委員會以作成之原案為基礎、十九日經國務會議通過、二十日行政部設秘書、財務、政務交通、實業、外交六處、業經發表云、

武定治維會活躍者 老親日家陳煜炳

【武定二十日電】記者十八日、特赴山東省黃河北岸之武定、(惠民)治安維持會拜訪過在該會活躍之陳煜炳、暢談多時、聞該氏於三十四年前日俄戰爭時、曾留學日本陸軍士官學校、彼時尚帶辮髮、卒業後歸國、原籍係天津生人、父曾為外交官、氏於十六歲時同友人等赴日本留學一年半、在野砲十四聯隊半年、在士官學校一年、歸國後任少校、後昇旅團參謀之職、因與長官意見衝突退伍而轉充外交部長王正廷之日語翻譯官、並在山東省濰縣任事多年、後又昇充山東督軍署主任、十年前因與山東主席韓復榘意見不容、又行辭職、遂寄身濟南、後又值濟南事變、曾充任民代表而大活躍、自任日本軍之通譯以後、乃閑居至今、今又逢事變、方在武定活動、氏之為人、為一非常之親日家、與兵隊尤親善、但日語頗古、且忘掉不少、當時、氏且對余曰、余尚擬一度赴日本昔之余之到到日本時、日比谷公園方見設成、而今之銀座尚不知焉、余頗覲覦、每見日本女人、不敢開口談、今又得與日本兵隊相會、思及昔時情況、實有所感、而今亦與日本人無異云云、(上圖武定治維會與陳煜炳氏)

蘇聯外交官行動難 (外務省見解)

【東京二十日電】蘇聯外交巨頭加拉罕等之處決死刑、只可謂其與史丹林獨裁政權之強化的目標有切膚關連、因之日本外務當局、視其事於蘇聯、極東政策上無重大轉換、故以比較的冷靜之眼光、達觀其事態推移、但蘇聯之如斯恐怖時代、既如此擴大、則蘇聯邦外交界必大感恐怖、或招出外交辦事上難出積極的行動之結果、因之於解決對蘇關係各種外交問題之懸案上、當然或有障礙澀滯狀態生出云、

前蘇駐華大使加拉罕處死

【莫斯科廿日電】歷任駐華及駐土耳古之蘇聯大使、且為極東通知名之士之萊夫、加拉罕氏、因以反革命的陰謀之嫌疑、而於十六日由蘇聯軍事最高法庭逮捕與其他被告同時宣告死刑、當即處以槍殺、此事業於廿日拂曉由蘇聯政府發表云

蘇政府發表

【莫斯科二十日電】蘇聯政府、二十日拂曉、以塔斯通信社發表如左、要謂前駐華大使加拉罕以次政府大官七名、均以叛亂陰謀間諜罪、已處以槍殺死刑、即蘇聯邦最高法院軍事裁判所、於十六日、非公開的審理被告艾奴基實、加拉罕、與拉黑拉希維利、謝包爾代夫、拉利、梅代列夫、朱祖凱爾曼、施達開之一九三四年十二月一日之違反法律事件、結果、均以該被告等、為對祖國之叛逆恐怖行為及對某外國之間諜行為、因之判決均犯俄羅斯共和國刑法第五十八條之罪、該等被告、對上開之犯罪、均已承認、於是最高法院軍事裁判所、對上開八名被告、審判施以最高刑罰之槍殺、遂即執行槍決矣云、

揚子江北岸之皇軍 進出滁縣東水口鎮

【南京廿日電】前於進攻南京之際、揚子江左岸一帶而進之長野及山田兩部隊、確保斷敵退路、立有偉功、更擬由南京對岸浦口向西北擴大戰果、十七日已將滁縣東方十五粁水口鎮占據、十八日又進至滁縣、目下在其附近一帶掃蕩殘敵中云、

上海軍發表

【上海廿日電】上海軍廿日午後六時發表、沿揚子江北岸急追敵中之皇軍、於十七日占領水口鎮(滁縣東方四里)翌日進出滁縣東方地區、

蔣介石的抗戰第二階段 北、南總司令分委朱、白

【上海二十日電】據外國通信社之報道言前列席於十八、十九兩日漢口會議之某要人、已確言蔣介石近任命共產軍首領朱德為黃河沿岸地方總司令、白崇禧為揚子江以南全流域總司令、再毛澤東及周恩來、當於最近被任為國民政府之要職、國民政府、現已躍起、繼行整備抗戰第二階段之體勢云、

掘穴自葬的南京政府 (中)

周副代北寧局長

【北京十八日電】北寧鐵路局副局長周慶瀛氏、繼局長陳覺生病死後、代理局長云

轟炸九江飛機場

【上海二十日電】二十日午後二時渡洋精銳部隊〇〇機、曾不畏寒風砭骨、長驅飛至九江、向飛機場其他軍事施設、紛紛投擲鉅彈、又千田〇〇機、亦同時飛至九江、對敵軍主要地、予以重大打擊、是日九江並未見敵機隻影、於是日空軍乃制壓九江上空、均平安歸還云

谷公使視察華南

【東京二十日電】日本為強化華北外交陣、外務省特派谷正之公使赴華北、該公使擬於二十日後、由東京出發先赴華南視察、然後赴華北方面、嗣再歸國、然後為正式強化華北外交陣、就赴任之途云、

北京政府將聘日人顧問

【北京廿日電】北京臨時政府為對於目前重要問題之農村振興、災區窮民救濟、鐵道通信、網補修、整備、產業開發與教育普及等事宜、為飛躍的發展、曾請日本政府代聘關於文化各項之優秀專門家、且新政府並有欲聘素孚衆望且識見卓越之人為顧問之意、亦請代為推薦云、

與華北遞信關係對策委員會設立

【東京十九日電】中國事變進展未已、華北新政府業已成立、於是為應實現之通信事業之開發問題及通過中國之國際航空路問題、調整日滿海運問題等、當然為即須具體化者、故日本遞信省、定於廿日午前十時、特在遞相官邸為之大開省議、永井遞相就右諸問題、遞信當局所採之方策、詳加諮詢、結局必將設立關於通信、航空海運等之對策委員會、至於根據閣議承認之電力國家管理案要綱、而制法律案一節、遞信省自即急辦準備事務、同時與大藏、鐵道、商工關係各省更須取緊密之連絡、因之目前之電力問題、其對策委員會事、即將由該省議決定云、

各種收音機店
東京無線
電③四之二〇・五三八六

鎮南浦中國領事館五色旗下新生

【鎮南浦二十日電】關於駐鎮南浦中國領事張義信氏決意脫離南京政府、表明參加新政權一事、業如前報所誌、但鎮南浦領事館、於二十日午前九時曾經在鮮中華民國代表多數齊集、率先舉行盛大之升懸新國旗禮、並發表左之重大聲明、

現中華民國臨時政府、業於北京、正式成立、東亞和平、於以實現、吾等亦宜以此為機、脫離秕政百出之蔣政權、與京城之范總領事、順應大勢、糾合在鮮之中國人、自十二月十七日、正式脫離國民政府、特此聲明、

達成地籍整理完璧

政府樹五年計畫

自康德四年度起着手實行

因地籍整理事業、關係一般行政財政之確立、極爲重要、故我國乃悉心考慮整理舊政權以來雜亂無章之地籍方法、其入手辦法、先自康德四年度起、以五年爲期、計畫準備、着着實行、玆探悉其要領、大體如左、

一、關於此項事業之實施準備、依據地籍整理局之指導應責令各市、縣、旗、一律實行、

二、關於所需各市縣旗之要員敎育、如有必要時、應由地籍整理局派遣指導員、

三、關於整理之各項調査、應與關係地方官署連絡特與地籍整理局分支局、保持密切之連繫、

四、關於準備、須從速計畫起稿、報告所管部大臣同時並通知地籍整理局、

五、準備完竣時、應依次整備所定之圖表、通知地籍整理局、

六、準備事項

甲、地籍區劃及縣村界之調査、

乙、縣村等位之調査、

丙、戶口調査簿之整備、

丁、土地利用狀況之調査、

戊、土地權利人之豫備調査、

己、其他之處置、

應付產業開發

圖勞力圓滑以期達成

民生部當局對設勞工協會談

民生部社會司、關於設立勞工協會、會發表當局談如左、

△民生部當局談

關於久擬設立之國內勞工需給調節機關、自本年九月以來、迭會爲具體的審議、爰乃設立滿洲勞工協會、且已見勅令公布之明文、但其設立、要旨如左、

一、爲應付產業開發尤其產業五年計畫、圖勞力之圓滑、以期達成、

二、鑑於時局之重大性、對國民勞務動員之重要、欲於現施設、圖人的資源之圓滑育成、以期其完璧、

三、爲調整勞資關係、或保護勞工、及講求扶助方法以實行社會政策

四、欲依勞工之統制（勞工登錄及營工票發給）爲社會防衛上之一助、以期治安之肅正、

因負以上之重大使命、始有勞工協會之設立、至於此協會之運營、若僅賴該協會自身與政府之力、固難達所期之目的、所望各企業者與一般民衆、多有援助爲幸、

竹內省次長歸奉

自十六日以來、視察省下興京、淸原兩縣之竹內奉天省次長一行十五名、於二十日下午一時四十五分返奉、關於該地復興狀況談謂如下、於去年秋可怕之傳染病蔓延加以匪襲與飢饉困窮疲弊之至、然而惟是不經一年而建設新集團警備部落、於農耕或警備、有隔世之觀、襲匪數較去年半減、共匪之根據、該地現在已除一部份外、殆無匪影之狀況、尤其警備道路竣工、及於該地發達交通經濟、開拓產業、肅淸治安有絕大效果、注重義倉亦充實、共同耕作之成績亦良好於今春氣挫神喪彷徨生死之間、不得想像、之復興情形云、

欽派趙侍從武官

傳旨慰問江防艦隊

【哈爾濱】爲慰問駐哈海軍部隊將兵由宮中欽派之趙侍從武官、於廿日午前十一時四十二分由新京抵哈、尹江防艦隊司令官以下陸海將星接迎、入於大和旅館之後傳達聖旨於江防艦隊於視察軍狀之後、於下午十一時三十分乘車返京云、

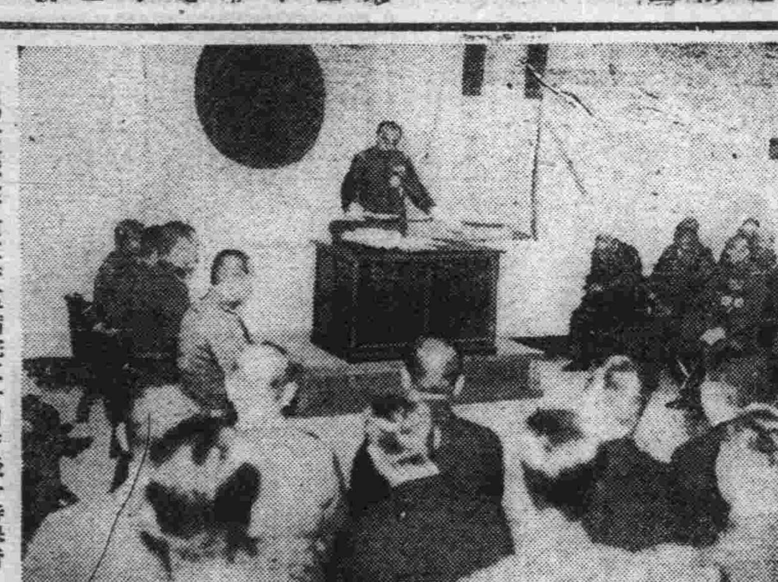

恩賜金建設新京軍管區病院二十日午後一時舉行盛大開院式、

年末開駛臨時列車

因年末向內地旅客激增、鐵道總局定廿六日起四日間奉天＝釜山間、廿七日起三日間新京＝釜山間開臨時列車、每日一列、並自廿日至來年一月末釜山行之兩列車增結二、三等合同車一輛云

土建協會獻金

滿洲土建協會以滿洲事變以來、受關東軍之絕大援助得以顯著發達、基礎鞏固感謝之餘、組織皇軍慰問團四班向上海、南京、天津、北京、綏遠派遣、二十日副會長高岡又一郎氏外二名並訪問關東軍獻納慰問金五千圓云、

奈良部隊長凱旋到錦州

自此次事變勃發以來、攻略南口、進擊與蒙古、內蒙方面得勇名之奈良部隊長凱旋半途、於十九日正午抵錦即參拜錦州神社、慰問陸軍病院、歷訪出征將士家屬致詞、

白俄婦人槍後赤誠

"獻納慰問袋"

此次與事變勃發同時表示日軍絕對支持之態度、獻納慰問欵三百餘圓之新京白系露人事務局、爾後仍活躍皇軍慰問、近、該局婦人部以爲先導反共戰線、吾等白系露人婦人不得退後與日本婦人同活躍、故於在京埃密故朗婦人、爲在前線迎新年之皇軍、作製慰問袋約百七十個、於廿日午後該局婦人部部長、祖拉特多列瓦夫人代表之、訪問軍司令部獻納之、當局頗爲感激云（圖即白俄婦人之製作慰問袋（下）及國防婦女會赴陸軍病院慰問（上））

探索"克山病源"

在龍江省公署舉開委員會

學術上收充分成果

爲探索克山病源而設立之克山病病源調査委員會、自組成以來、已經二年、其間或行現地調査、或行檢驗、以繼續努力研究、現已將達到目的、然康德四年度現地調査班、現已携二月餘之調査結果歸齊、故於二十日午前十一時起、在龍江省公署舉行委員會、經趙委員長及其以下岡本、中山、安部、久保、各調査班長與關係者二十餘名出席之下、關于各調査班研究之結果、行種種協議、此次調査、表面雖未得具體的結果、然於學術方面、却收甚充分之成果、故決根據此貴重之學術的收獲繼續研究云、

慰問華北皇軍

市民代表歸京

新京市民代表北支皇軍慰問使、早川武夫團長、及淺井庄一郎、植村近平、柴田正、船越喜之五氏、自三日新京出發以來、逐次慰問平綏線沿線各部市駐屯之皇軍近已慰問完畢、因於二十日乘午後三時二十九分着列車歸京、就驛頭迎迓者、有岩坂在鄉軍人聯合分會副會長及其以下分會員、與各町內會役員、國婦、愛婦會員等多數、早川團長精神抖擻、談話如左、我等最初往訪大同、綏遠、包頭等處之警備隊部、及野戰病院等、恭行慰問、然後返至張家口、嗣經過北京、天津、最後至承德、慰問該處之各部隊、然後歸來、綏遠、包頭、現極爲溫暖、平地泉附近最爲寒冷、太陰山山脈、已爲氷雪所覆、遠望一片白色、聳入雲端、風景極爲莊嚴、綏遠及包頭等處、物質似猶不充足、視皇軍爲確保治安計、於酷寒之氣候中奮鬪之姿、頗深感觸云云、（圖即慰問使一行歸抵新京車站）

濱江縣旗長會議

濱江省第三次縣旗市長會議、於廿日上午九時半、假省公署會議室開會、由省長次長外關係各機關訓示之後關於產業開發、農事合作社治安工作、教育、移植民、街村育成、協和外交策等、諸問題、其他縣政一般、由省側有訓示、午後五時第一日畢、第二日預定於廿一日午前九時三十分開會、由各縣、旗、市長、報告縣狀之後、對諸問事項之回答、並開陳事項希望、應答質疑一行懇談、第二日目完畢云、

鐵道總局辭令

鐵道總局辭令於廿日發表辭令如左、

總局參事 田中 列 調任華北事務局參與

鐵道警務局參與 富永順太郎 調任參事兼華北事務局參與

植田軍司令官

致就任、離任之辭

谷本、日比野兩將軍歡宴

新舊駐滿海軍部司令官谷本少將及日比野中將、廿日自午後六時半起、於軍人會館、將植田軍司令官、張國務總理及以下之日滿關係者招待、因當此時局緊張之際、予備極爲簡素、各致就任辭任之辭後於午後九時散會云、

國婦哈分會

舉行結成式

糾合在哈爾濱滿鐵婦人社員並社員家屬一千餘名、國防婦人會哈爾濱分會結成式、於十九日上午十時半、假鐵路倶樂部滿日官民多數列席之下盛大舉行云、

會寧雄基間汽車

委託總局經營

前由朝鮮鐵道局爲附屬事業經營中之北鮮會寧雄基間（九六・四公里）汽車路線此次決定委託於總局經營之自廿一日起照辦云、

加藤代議士來京

民政黨代議士加藤鯛一氏十九日午後六時二十分着列車來京、在國都旅館止宿中

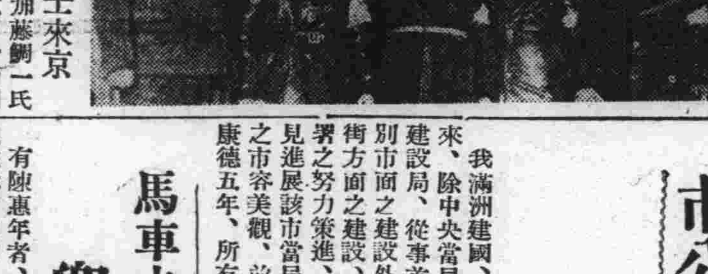

滿人一協和會員

敬獻祝皇軍詞

通化省通化縣南門裡門片七六三居住協和會員趙永廉君、於事變皇軍活躍頗爲感激、送呈慰問欵二十圓、並祝皇軍戰勝之「祝皇軍詞」於協和會通化省本部、二十日轉寄中央本部、此項美擧、當局甚爲感激、

△祝皇軍詞

朔風凛冽雪滿天、皇軍剿共馳中原、將軍渴飲刀頭血、戰兵睡臥馬轡鞍、王師飲酒烏梁海、壯士策馬崑崙山、長期抗日終須滅、電閃旌旗奏凱旋

市公署謀都市壯觀

對大馬路大經路兩側房屋

限明年一律改建二層樓房

我滿洲建國、奠都新京以來、除中央當局、設有國都建設局、從事首都大新京特別市面之建設外、新京舊市街方面之建設、由新京市公署之努力策進、亦在着着大見進展該市當局爲期舊市街之市容美觀、詣會通令限至康德五年、所有城內大馬路大經路兩條幹綫之兩側房屋須一律建築二層以上之樓房用壯國都之觀瞻、玆者康德五年即將開始、該市著惟恐市商民等、因循觀望、故又重申前令、凡於上述各馬路兩側房主、須於康德五年內一律遵令建築爲要云、

首警防止犯罪方策

對市民公布促使預防

首都警察廳司法科防犯股、因年末鑑於有盜犯罪增加之傾向、樹立防止方策、二十日午後、對於市民、公開發表如左、

一年之中、犯罪有少時期、有多時期、然犯罪之種類、亦各異焉、今因竊盜、强盜詐欺等之犯罪而觀、一年之間、以十一月、十二月、一月、爲最多時期、乃稱爲犯罪時節、究何故多犯罪耶、維有種種之原因、最重要關係爲衣食住、即因生活關係而來也、當夏季之候、於各家庭生活組織稍較簡單、而於食物、衣類、薪炭、使用極經濟、然至氣候稍寒、食物、衣類之量並增、且復高價、而於取煖及其他、新炭之消費等、更直接有影響生活、當此季節有一定之職業之人、雖不至發生生活之動搖、無生業、且放縱而無規律之人、陷於自暴自棄、爲社會之落伍者、然此等之人爲生存之慾求、遂起惡心、對於善良之家庭、大伸魔手是即於年末爲犯增加之原因也、如此落伍者、時或以惹起多大事件、於一般家庭之不注意間、而爲押賣、廣告募集者、僞充店員僞充會社員、以行作騙就於左記諸項、務多細心、加以注意、

一、家庭使用內鍵、訪問客及其他、不可入於直接屋內、

一、雇傭人身之調査

一、短縮外出時間、置留看家者、可嚴重門戶

一、外出之際、不携行必注品以外、可爲懷中物之要意、

一、婦人女子、於夜間可愼單獨外出、

一、歸宅之際、不可通行危險場所、

一、自動車運轉手之夜間營業、可同行助手、

一、因電話之買物、釣錢携行不注意、

一、消防署及最近場所之派出所之電話番號務要記憶

一、被害之際、直可報於派出所、

馬車夫隱匿照像機

兜售中被逮捕

有陳惠年者、年四十歲、現住本市興運路與華街、門牌十號、以趕馬車爲業、性頗愛小、即不義之財、亦恒取之而爲已有、陳某於本月初趕馬車、適某乘客臨行倉惶遺失照像機一架、陳某以爲大好良機、時乎不再、乃隱匿認爲已物、日昨陳某以事經多日、尙無風波、乃持該機擬兜售、及行抵宮內府附近、適被首都警察廳搜查股員瞥見、以其伸頭探腦鬼祟非常、身分既不相符、行動又頗失措、一見即可了然其爲鼠竊狗偷之輩、當被逮捕、經嚴重審訊後、始供認某客乘車遺失、隱匿未報意在出賣、不幸被捕、該機約値時價百八十元左右云、

道路使用規程

明年更用新章

新京特別市公署、查隨治外法權撤廢及南滿洲鐵道附屬地行政權移讓、在自康德四年十二月一日、新編入新京特別市之舊南滿洲鐵道附屬地地域內、迄至康德四年十二月卅一日、適用向來施行之新京特別區道路使用費徵收規程、自康德五年一月一日、適用新京特別市道路占用規程云、

在滿競技者國籍協定

明春正式調印

體協常例理事會、於廿日正午開會、先關於在滿洲國競技者國籍問題、將前內定之競技者國籍協定原案檢討結局、決定右原案提出於二十二日體協評議員會、俟評議員會承認後於本年秒或來春初在新京與大日本體育協會大滿洲體育聯盟正式簽字右簽字式體協側代表者委任佐藤關東州體協會長、次關於第一次東洋選手權大會、豫定之來年五月開會期鑑於時局非常爲不適、再定期盛大開會、更關於體協顧問增員、豫先由會長接洽中之各方面有力者中承認就任私諸之廿七氏、於廿二日之評議員會正式決定云、

二十二日"冬至"

此後則夜漸短晝漸長矣

明日二十二日爲冬至、俗稱於是日屬九、入於正格的寒冷、當日午後三時交冬至節、以屆冬至、新京日出時刻爲午前八時十分、日入爲午後五時四分、一年中晝短時至此爲止、嗣後則即夜短晝長矣、

奉天山海關間

兩列車將通津

因華北呈明朗氣象近經奉山線晉入華北者日多、十一月而已爲總計約五萬人、一日平均不下千七百人之勢、因是奉山線旅客列車每日超滿員之情形、總局爲緩和旅客輻輳、將現在奉天、山海關方面運輸中之第四〇九、第四〇〇兩列車迄於天津可直通運轉、與北寧鐵路局側商洽、近將實施云、

採金株式會社

遙祭故張理事

滿洲採金株式會社理事長張孤、病逝天津、該社社員等於十九日午後二時、在該社內、爲故理事長張孤舉行遙祭式、用示祭弔之意云、

成衣匠捲逃

拐去定做皮衣

新京東四馬路雙義成衣局執事賈永寬（三二）近因生意不佳、債台高築、時屆年末債還無力、遂於十八日午前一時捲席潛逃、除負債外、並將所攬做之貴價衣件帶走計有狸子女皮袍一件、値八十一元、紗胡綢皮袍一件、値卅二元、及其他零件衣類尙欠房費十五元、被害者有大有當執事張紹業、西四道街傅子仁、東四馬路孫耀堂等人云、

小火警

頭道溝木廠

新京頭道溝大和通五丁目八番地、和興木廠、兼營煤炭營業、十九日午後九時四十分頃、忽然發生火警、尙經消防隊聞聲趕到、竭力撲救、少頃火即鎭熄、損失尙不甚重、亦不幸中之幸矣、

盜匪王福昌

恩釋出獄

農安縣人王福昌四十歲、於去歲二月間以盜匪罪被檢舉、最後經吉林高等法院判處徒刑五年、押於新京監獄玆經司法當局依據七月十五日之恩赦詔書、除酌犯罪情形分別陸續釋放多數罪犯外於廿日又將王福昌減罪釋放查王判處徒刑五年、今僅監禁十月、王被釋放後、喜出望外、感激無似、今後誓願作一善良國民、報國恩於萬一云、

余生有三子長名福增早歿福增生子延俊亦早亡無子福增妻鄭氏去歲病故延俊妻田氏不歸不孝不問不聞至今七載在外飄流向無住址不守婦道牆茨莫掃何堪言狀余因年邁關係長支乏嗣爲慮屢令田氏過繼承男伊常表示其身已爲道姑生不還家死不歸葬決不能過子等情因伊自愿棄權余以族長身分前招親屬會議決定爲長孫延俊擇其照穆相當侄男名宗昌繼嗣於上月廿二日同衆親屬立過繼單存據以定長支宗桃名分雖自民國十四年經余許可按年給鄭氏等撫養租粮鄭氏雖於民國十九年起將其撫養粮按年分給田氏五十餘石近因鄭氏已故田氏又不守志故將給鄭氏名下撫養粮自今全部撤消鄭氏係余兒妻余故有撫養義務田氏余孫媳雖當擔其撫養但伊至今七載飄流在外不守婦道余決不負伊撫養義務伊在外無論作何事體余概不負責任

李茂材啓

隆冬嚴寒

是肺病痰喘咳嗽的節令

隴西氏理肺丸

隴西氏理肺丸爲肺病專門藥凡屬一切咳嗽痰血喘急冬夏咸宜男女皆可服用更可爲呼吸器病預防劑是老年人最可怕內重病多令尤劇感肺勞痰喘咳嗽是導火線也就是肺病痰喘的大原因無論新久輕重

主治症狀 肺病咳嗽腎虛咳嗽經冬咳嗽痰喘吐血痰中帶血咳嗽吐沫積年咳嗽短氣吐痰腥臭咳嗽喘急感冒咳嗽節令咳嗽

定價小盒四角大盒二圓本丸爲本堂名醫李慶陽先生發明 [illegible]

備有詳細說明函索附郵票四分即寄外埠函購加郵費二角

奉天大西邊門外 鴻育堂蔘茸藥行啓 電話（三）三三五號

地照埋爛聲明作廢

敝人將祖遺王盛領名祥字三千五百四拾號升科熟地六十五畝五分執照一張於大同二年因刀匪擾亂掩埋失踪除呈請縣公署補發新照、特此聲明作廢四至列下東至王長會西至劉會卿南至劉鶴亭北至雀京役

海龍縣樺樹村王忠良啓

東聚興軍衣莊附設針織工廠

新京三四馬路中間路西 電話（二）二五四七番

新年即來到 定有團遙拜
各界諸法團 前去施國禮
應需白手套 昔年用線的
單薄不防寒 本廠初發明
研究新織造 特把絨的織
潔白絨手套 禦寒樣子好
毛衣毛襪子 本廠專門造
大宗協和服 還有協和帽
諸公快來買 價錢定公道
恐未皆週知 特登大同報

急告 請軍警各界大注意

眼科專門

▲先天瞽目 ▲後天瞽目 ▲用手術均能睜眼

新京大同大通

知識醫院

醫學士 知識吉彥

電話三一六六四六番

診療時間 自上午八時至下午六時 星期祭日下午停診

日用寶鑑 交際必需

上下兩厚册

存書無多終身顧問人人宜備內容豐富詩詞、文藝、尺牘、楹聯、婚喪應用俱有定價一元二角現售特價八角加郵力二角共一元外贈張恨水著美景桃源小說一册特別優待機會難逢幸勿錯過特此廣告

▲各埠大書局均有代售▼

奉天市鼓樓南 關東印書館啓

地方通訊

慰問在華第一線將士 龍井派慰問使
人選已決定廿九日出發

【龍井】在龍井、我方商會爲慰問華中華北第一線活躍之將士、特派遣慰問使前往以資慰問、其人選決定爲商會會長韓雲階氏 龍井商會及龍井軍事後援會帶同通譯一名、經山海關轉赴各地慰問駐屯軍、目下正辦出國手續中、豫定本月廿九日出發云、

營口協和會市本部 昨日開座談會

【營口】協和會營口市本部、於二十日午後一時、在市公署分署即前地方事務所會議室、就左記問題開座談會、
一、市公署諮議設置之件、
一、市政聯合協議會運用之件、
一、關於市政並商工會議所法施行之件、
一、關於治廢後一般諸問題之件、
一、關於治廢經濟諸問題之件云、

協和會召開 記者懇談會

【拜泉】協和會縣本部河野事務長、自視事以來、數月之久不辭辛苦對於會務積極進行、舉凡本縣一切開會慶祝及其他事項、必身先共任、意志堅決、精神剛毅、是以蒞職未久、成績卓著、頌聲不已此次該氏乘治廢實施之際、於本月二日携同楊部員赴三道鎭、實行宣撫工作、關該氏蒞鎭後即於當日午後四時招開市民會員會議、闡明治廢之意義時局之大勢、使一般聽衆徹底了解、於翌日即行返縣云、【又】河野事務長爲使新聞工作充實採訪計乃於同月六日招開漢文記者懇談會、祗以新聞責任之重要、擔負宣傳之使命、必須與協和會和衷共濟、對於地方一切行政事宜、要採取云、併於同日下午招開商號懇談會關於討論保甲費請求減輕等項、由是可見事務長於職務上之熱心努力云、

省立男女中學 舉行畢業式

【鐵嶺】本埠省立男子初級中學校師範本科及師範講習科、並初級中學校初中第五級、均於本年末期滿畢業、所有各級學生畢業考試、亦均舉行完畢、故於本月十五日上午十時、在該校大禮堂內、舉行盛大畢業式、各界來賓於事前多行蒞場、致詞勗勉云、(又)鐵嶺省立女子初級學校畢業各級、亦於十五日行畢業式云、

殘破樓房被焚

【撫順】舊縣街市場內西面樓房、自市移轉以來、該被焚之樓房早即不堪就廣、茲緣冰天雪地、不易拆毀、故仍留存、不意突於日前不知緣何發生火警及時火光沖天、當時經日滿消防隊聞知馳赴現場施救、始未能燎原云、

協和會召開懇談會 各方希望建滿大鐵路

【鑾州】縣本部主催之官吏教育城區各分會聯合懇談會於十七日、在城區兩級小學校開辦先期由各分會、對以下各項提出意見、(一)對於縣公署之希望事項、(二)對於金融合作社之希望事項、(三)關於農事合作社之希望事項、(四)關於專賣局之希望事項(五)關於警察署方面之希望事項、(六)關於鐵路總局方面之希望事項、(七)關於稅捐局及電話電報郵便各局各方面之希望事項、(八)對於協和會之希望事項、(九)於其他金融行政交通衛生各方面之希望事項(諮詢事項)(一)滿洲民衆所有之惡習及改正之方法之諮詢當日參加者極衆均一致志望至大賚之鐵道、其他希望各件亦極中肯、下情均得上達云、

鐵警廳開始實施 年末非常警戒
官警不眠不休以維護治安

【鐵嶺】本市警察廳、刻初旬以來、已無事安然渡過以年末期中治安第二期亦將開始、由警察廳重要、乃自本月開廳後、雖訓令管下各派出所、對治安在整理期中、然對於市內治關係事項、盡力辦理、官警安當同辦法、盡力使之週詳不眠不休、預料本市年始年現第一期年末警戒、自本月末治安定能毫無遺憾云、

宣傳時局鼓詞 哈民教館編就分發

【哈爾濱】濱江省公署附屬之民衆教育館、對於時局之宣傳、特印有時局新調鼓書、分發各縣鎭商民、以備新正時作爲娛樂之目標、其中文詞、甚爲簡單明瞭、使一般商民樂聽易作 茲將其原文誌之於下

西江月、廿年荼毒生靈、一旦跳出火坑、康德登基王道興、由此共樂昇平、可恨共黨煽動、東洋道德不容、中國軍赤化橫行、日滿共同抗爭、(白)閑話少叙、書中引出新聞一段、向各位細談、不慊耽誤時間、請聽閑扯起來(唱)管的是近來新出事一宗

我把那華北事變明一明、庚子年間義和團造反、八國聯軍進了北京、從此各國有權把兵駐 練兵演習也在條約中、友軍根據條約來演習 忽遭了不法軍的大砲轟、爲自衛友軍不得不應戰、這才起了戰端動刀兵 本來冀東冀察二政府 上下一體和我講交情、爲甚麼這次翻了臉 都只爲共產黨從中煽動 共產黨國民黨互相利用 和作不用就交兵請看西安今春起事變 那都是共產主義作的章程 首腦人恐性命有危險、不得已才扶着共黨的主義行、因此中國軍閥的思想壞 國民黨的一部也贊成、又兼着廿年來排日教育各地的學生風起雲湧、廿九軍自然被煽動、不顧信義來破壞和平、友軍不但自衛來應戰、而且要剷除共黨興師遠征、東洋道德主義忠孝和共黨思想兩不相容 仗義興師爲保持東亞、決不仇視中國一切民衆 天津的難民都受救恤 和通州慘禍完全不同 又因爲華北滿洲相接壤、華北赤化滿洲就不寧滿洲國各地思想匪 共黨的指導可以證明 要排除建國工作障碍物、日滿議定書的精神要總發動、共產軍東逃西跑敗了陣、中央軍事不量力往前攻 友軍陸上空中一齊進 中央軍丟盔吊甲各去逃生、殘敗的軍無計可施私扔炸彈、引起來戰事更擴充這一弄不但上海變焦土、一齊攻進中國南京、共產兵死傷遍野無共數 各處爆炸都受犧牲最可笑他們求外國出來幫助 各國袖手都作耳旁風 黨政府好像風前燈 各機關職員溜之乎也 整理事務把印來封 我國官民拿定主義保我東亞安定世界和平

各方歡送 片野部隊長

【營口】大石橋片野部隊長片野大佐、此次奉命榮任某地、於十七日午後二時六分首途履新、營口憲兵分隊、市公署、警察廳、在鄉軍人分會、國防婦人會、及愛國婦人會等各機關首腦代表者、於同日午後一時五分赴橋歡送、二時遄歸、並由市公署、協和會營口市本部、營口市公署分署商工會議所、總商會、及滿洲新報社爲該隊長募集紀念品贈呈云、

賈李兩團長 連袂來省

【延吉】駐汪淸陸軍步兵第九團長賈華傑氏 偕同柳井副官、駐明月溝騎兵第十團長李毓芝氏偕同鷲尾副官、均于十六日來省 聞該氏等係參加此次于侍從武官傳達優渥之聖旨傳達式云、

舒蘭保各甲 實行歸併
甲長已選定

【舒蘭】舒蘭保管下二十一甲、業有歸併之消息、醞釀已久、今方實現茲于是月十日、各甲另行選舉、茲將各甲歸併地點、暨選定正副甲長姓名錄誌於下、舒蘭甲長 正汪殿友、副徐鳳、劉悅洭、北門外甲長 正張廷恩 副王學、南門外甲長 正姜玉生、副賀井晨、東門外甲長、正張國琛、副李薪、二道河子甲長、正陳永芳、副田玉華 石嘴子甲長、正尹國祥、副張清榮、燒鍋甸甲長 正李茂春、副于忠孝、變峯泉甲長 正宋顯章、副郭久均、八各嶺甲長、正呂忠 副王永茂、以上歸併九甲 所選正副甲長現經呈報縣署裁可云、

牛方地區顧問 榮轉第四軍區

【延吉】間島地區警備司令部顧問兼延吉陸軍特務機關長牛方一角中佐、頃奉令榮轉哈爾濱第四軍管區顧問、同氏于少尉以上軍官歡送中搭十七日午後五時十七分列車離延赴哈云

慶祝南京陷落 各縣相繼舉辦大會

【三江】自盟邦膺懲中國暴戾軍閥以來、戰必克攻必取所向無敵、華軍盛稱鞏固之南京、現亦告陷落 本市市公署接到佔領南京捷音後、當即與各機關連絡 舉行慶祝大會、市內各法團學校均集合於市署、學生代表携帶鼓號由校長率領、以大汽車六台乘之、大書攻陷南京之標語、於市內遊行、鼓樂齊奏、商戶懸揚日滿國旗、以資慶祝、並散發傳單、使民衆明瞭友軍之威力、而東亞和平於最短期間自必實現矣 民衆 無男女無老幼、莫不欣欣喜色、向日本皇室滿洲宮闕 高呼萬歲、縣當局及協和會首領 應合民衆心理舉辦勝大之慶祝會、十二月十五日、天氣清朗、大會開催時間雖定於午後一時、然天甫黎明、即開滿街賀炮高舉在日滿國旗交輝之下、而萬家門首、五色紛飛、蓋挨門沿戶 皆高懸丈餘彩布標語飄颺空際、各過街要衢縣署門前、花園門首、牌樓高聳十數處、汽車馬車人力車、又各綴清鮮艷彩色、大書標語共上、馳騁滿街、雖新年之歡賀、不及此大會之萬一人心敬仰皇軍之熱誠、於此可見一般、順天公園爲大會場所、屆時各機關首領各率全體職員、各學校師生、國友兩軍、警察官兵 保甲民衆勇躍奔臨、司令台下萬頭攢動、由代理縣長松村參事官 用播音機報告開會詞、以次友軍部隊長、國軍司令官、城區陶保長均利用播音機講演後、合唱日滿兩國歌戰勝歌、高唱有如雷鳴 萬歲嘯呼之聲聲聞數里、晚間提燈大會、由忠靈碑起點遊行四街、全城數萬人口、歡騰慶祝一晝夜、共隆重勝大可於想像中得之云、

汽笛午鳴警傳捷
【綏中】報、金陵陷落、舉市狂歡綏中協和會本部自聞黨都陷落之消息來、本部人員加緊工作、積極籌備、已於本月十六日舉行慶祝大會計參加者本縣、各機關協和會分會、各中小男女學校、及一般市民、總計不下數千餘人、於當日午後一時、在忠魂碑前集合行禮如儀、陞日滿國旗、行最敬禮、合唱日滿國歌、正副縣長致詞歡祝南京皇軍勝利、遙拜日滿皇室、三呼萬歲後 結隊執旗遊行、復於黃昏六時開提燈大會、萬炬齊明、歌聲澎湃、婦孺觀提燈會者街塡巷溢、途爲之塞、誠綏邑空前未有之盛況云、

【海倫】溯自日華戰端開始以來、大日本皇軍所向皆克、茲者南京陷落之捷報傳來、我海倫全縣

哈市民源源獻金

【哈爾濱】友邦皇軍之雄盛、由華北而出進於南京、哈爾濱市一般民衆、對於皇軍之正義、深爲感謝、以致獻金捐助者風起雲湧、頗不乏人、最近特務機關收到之獻金如下、
△卡扎齊扣夫店主、捐飛機獻金廿五元、又國防獻金二十二元五角、△極樂寺捐國防獻金十五元、△天威仲毛皮商會捐百元、△俄人商工者組合卅五元二角七分、△伊捋逸卡齊戴印扣、捐三十元、△俄醫組合、捐十二元、△加倍立德、捐十元、△愛密古斯三次、捐四元、△俄人前水兵有志者、捐一元、(以上白俄事務局送到)、△日本哈爾濱組合少年團捐五十二元、△石肥道街堪答商人捐百元、△卡布蘭俄商人、捐二百元、△花園小學校、捐三十七元七角四分、

西安人事異動

【西安】本縣今野經理官於十二月十五日調任征收股長 楊恩海 調理財股長孫成名 調鴉片零賣所主任 岩波嗣參事官、調庶務股長、劉書禹 調五區安慈鎭、兩級小學校長孫發調禮教股長 林永祿、調學務股長、張春發、調龍山小學校長 姜恩詔 調北壽小學校長石蘭坡 調安吉鎭兩級小學校長、李心淵 調行政股長、孫驟祥、調街村

蓋協和會實行 廢止虛禮節約獻金

【蓋平】滿洲帝國協和會蓋平縣本部、鑑於値此非常時期、依日滿一德一心之趣旨 期共濟時艱凡我國民、均應作槍後之支援孜孜焉兢兢焉、惟恐不逮今當年末年始、期無害於正常生活、將虛禮廢止、消費節約、以有用之金錢、充獻金之美舉、特通飭各分會行事如左、
一、以各分會商量實施之、尤以不領受而商量之、
二、於各戶官廳分發傳單畫片、
三、傳單之宣傳文、
四、賀年狀節約、
五、忘年會及新年宴會之廢止、
六、行元旦五禮會廢止廻禮
七、每分會製作年末年始消費節約獻金箱 至康德五年一月十五日會員一律送至縣本部、

道德會開講演會

【鑾州】本縣道德分會於十二月十二、十三、十四三日、邀集官紳商學各團體齊集道德會、經由濱江省道德總分會會長李善人字子和及同來之李春華、女模範講演員許桂蘭、及本縣縣長張東壁、警察署巡官于廷選、佛敎會會長白國春等蒞會講演、(一)振鈴開會(二)捧讀詔書、(三)合唱國歌、(四)全體向國旗敬禮禮畢、李善人登台講演、宣示道德之根本、實望我聚人民充分洞明道德之眞諦、人民全體向道德邁進云云、嗣由許桂蘭女士研究家庭教育、源源本本入情入理、動人聽聞、來賓依次演說表揚道德功用、全體聽衆百人皆悚立敬聽禮畢三呼萬歲撮影而散、李善人此次蒞臨講演有功於世道人心實非淺鮮云

警署注重年防

【大賚】本縣城廂警察長 鄭嗣原任職數月 內外勤務頗共認眞、治安頗以鞏固全境商民均得安居樂業、近以時値年關臨邇、恐有宵小、趁機思逞 故於日前、特派長警、協同自衛團員 日夜遊巡 清查戶口、並廣布警網以絕醜類 實我邑商民之大幸云、

遼河即將封固

【營口】遼河結氷田庄台河道已開始行人 月之八日三家子康德纖維工場前結冰厚達半尺、祗以連日天氣稍暖 已結之冰略微融解、於十八日天候遽變 朔風凜冽、六出紛飛、河遂凍結至稅關前、下流遍帶氷塊蕩漾似有凝意、若繼續奇寒不已 則三五日內遼河全部即可封凍云、

鐵西中心屯 單人匪劫路

【奉天】鐵西警察署于洪屯派出所管界、牛心屯東窪子大道上於十八日午後六時許、有行人許自福(年二十六歲)黃仁發(年四十八歲)行抵該地、突由路側闖出匪人一名、持自來得手槍將二人攔住、以槍威嚇、二人見狀、嚇得呆若木鷄、任憑匪人之搜索、結果搶去許自福狼皮皮袍一件、國幣一元四角三分、黃仁發國幣六角、而行逃去、該二人被搶後、乃至于洪屯警所報告 該所轉報警廳當局現在正一體發行追緝中云、

興京追悼王善人

【興京】本埠道德分會以月之十五日爲、挽風化俗敎化愚黎之王鳳儀老善人登仙三七之辰、大凡我國五百分會、是日依據總會之裁定、舉行隆重追悼、興京分會劉香圃會長、郭副會長承命後、遵序照行式極隆重、謹將追悼禮序誌左、一、入席、二、主祭者就位、郭日新、三、陪祭者均就位、四、肅立、五、靜默三分鐘(俯首)六、奏樂(准用風琴細樂)七、向善人遺像敬禮 三鞠躬、八、(1)拈香、(2)獻茶、(3)獻菓 九、讀祭文、王校長、十、行敬禮三鞠躬、十一、主祭者致詞 十二、來賓致詞 十三、唱追悼歌奏樂、十四、行敬禮三鞠躬、十五、禮成退席

卍字會施捨衣粥 救濟飢寒貧民

【延吉】每屆嚴寒之際、一般無依靠之貧民、顚沛流離失所狀極堪憫而省垣向無收容此項寒苦之貧民機關、歷由紅萬字分會施捨衣粥 救濟在案、該會又因已屆隆冬貧民充斥街頭之時、爰由會員自行捐贈棉衣一百零五件、棉褲一百零三件、粥米三十石、于本月十七日起 開始施放、故一般無衣無食之貧民、遂聽下莫不雀躍、如獲甦生之藥、刻正紛紛準備前往領食中云

考試警尉補十名

【舒蘭】警務局、爲拔取人材計、由各警長中、考取警尉補十名(巡官候補者)于月之十四日、在公會堂考試、警務局及各署、揀送警長共三十餘名、由末木指導官試題、茲將取中者誌下
一、王岳峰白旗署、二、卞威玖舒蘭署、三、蘇東德警務、四、蔣玉崑同、五、劉溪山同、六、王建業舒蘭署四家分所、七、趙榮九白旗署法特分所、八、郭運時警務局九、馬慧龍舒蘭署、十、邱景陽新安署、

洮南縣署舉行 第三次農產品評會

【洮南】本縣縣公署及農事合作社、爲期農業物之改進與向上、積極提倡、故有農產物品評會之開催、茲者主催之第三次洮南縣農產物品評會褒賞授與式、業經籌備妥協 於本月十八日午後一時在洮南縣俱樂部內舉行、應有之農產物品均被徵集無遺、並分別審查評定優劣標籤註明等次、以便授給褒賞、其外尙有由共他各縣徵集之優良農產物多種、用資觀摩、而備借鏡云、

新都新開幕的新商店!

藝聲文具店

專賣各界應用優美文具鏡額繪畫美術照片俱全
老牌萬古自來水筆・自動鉛筆・特約店
日本額椽繪畫株式會社代理店
美術鏡框鏡條各種文具零售批發
物品精良 售價忠實
新京大馬路郵局對過 藝聲文具店謹啓 電話(二)二五五八番

革命化新式透明桿
祥羅心 高級自來水筆

表示何時須添墨水 持赴亮處一窺則墨水余量顯然可見
各有名大文具店均有出售

營業種目
普通金融 公共金融 産業金融 中小金融 預金爲替 其他一般業務

滿洲興業銀行

資本金國幣參千萬圓
總裁 富田勇太郎
副總裁 松原純一
本店 新京大同大街 代表電話(二)四五一一番
市內支店 大同大街出張所 南廣場支店 日本橋通支店
支店出張所所在地
范家屯、公主嶺、四平街、西安、通遼、開原、鐵嶺、新台子、奉天、遼陽、鞍山、海城、營口、錦州、赤峯、承德、本溪湖、安東、撫順、山城鎭、朝陽、吉林、哈爾濱、傳家甸、齊齊哈爾、海拉爾、克山、綏化、龍井、圖們、牡丹江、佳木斯、大連、小崗子、沙河口、旅順、金州、普蘭店、貔子窩

疲勞防止恢復藥

OFFNAL 恢復難歩

藥學博士 瀧野勇氏創製
醫學博士 木下東作氏推奬

運動、演習、精力增進
恢復難步功能防止心身疲勞增進精力同時並有迅速恢復頭痛疲勞之作用、故於運動上能促進競技記錄、於演習行軍上能增長耐久力

旅行(船車暈)
恢復難步對於旅行之疲勞及船、火車、電車等之暈眩均能防止又有振興精神之作用、常苦於暈車船者亦得安心愉快旅行矣

醉酒
恢復難步能防止惡醉並有消解之作用、故飲酒家雖陶然一醉亦無何妨
恢復難步爲運動家、軍人、學生、事務家、飲酒家、旅行家之必帶藥、又爲家庭常備藥也

主治效能
一般肉体的、精神的疲勞
因頭痛睡眠不足而罹之頭重
運動時心悸亢進、呼吸困難、船車暈
山暈、二日醉、精力增進之効

包裝・定價
拾片入 金參拾錢
貳拾片入 金五拾錢
五拾片入 金九拾錢
百片入 金壹圓六拾錢
五百片入 金六圓五拾錢

製造發賣元 Ⓟ 大日本製藥株式會社
本店 大阪市道修町
支店 東京市本町
出張所 臺北市

全國有名藥店均有出售

映畫脚本 赤魔

裕振民著

未經著者許可 禁止製片映演

【33】【34】

是舞女，也就很客氣的檢查檢查她們的東西，也就完了。車又繼續的向前開往，
—全身— —對照轉換—

火車進行聲 鼾鼻聲 跌倒聲 笑聲

車中

(仲廉，景義)由日同滿車中，(對照轉換)，車經鳳城，本溪，奉天，鐵嶺，開原，四平街。
(景義)是躺在椅子裡嗚嚕嗚嚕的睡着，但是一站一站由上就下。 —全身—
(仲廉)很寂寞，在提包裏拿出一本書看看，車由公主嶺驛，開動時，把景義由椅上甩在椅下，景義正睡在夢中，以爲是翻車了， —大寫—
『噯！』的一聲醒了，惹得衆人好笑， —全景—
(景義)不知不覺又睡下去，車行至南新京，噗咚坐起來問仲廉： —半身—
『到了什麼地方啦？』
(仲廉)說： —全身—
『已竟到了南新京了。』
(景義)急忙起來，把行李拿下來就要下車，被仲廉阻止着說： —全身—
『這是南新京，新京還要五分鐘呢。』
(景義)把行李都放下來，車到了新京，二人下車，投了旅館。 —溶暗—

車站聲

旅館

旅館屋子裡有二個床舖，一張桌，兩旁兩個椅子，(仲廉)早起整理衣服，拿着介紹信畢業證書等招呼着景義說： —溶明—
『我到協和會去！』
(景義)正睡在床上，支牙裂咀代翻身含混的答應： —大寫—
『啊！啊！』
(仲廉)走出了店門， —溶暗—

音樂聲

協和會

新國都大同廣場南，大同公園的一個西北角落裏，沿着大同大街的大路上，出現着很莊嚴很美觀，西洋古典式的樓房一座，這就是新興國的三千萬民衆的協和命脈的大本營，—協和會本部—
—全景—溶明—
(仲廉)走進了協和會向傳達投着名片說： —全身—
『我是見本部長的。』
(傳達)對仲廉很和藹的說： —全身—
『請您等一等。』
(傳達)去了工夫不大，又領仲廉走了進去。 —全身—遠景—

本部長辦公室

本部長室內，當中放着個大公事桌，是部長辦公地，兩旁配着兩個桌子，是秘書辦公地，墻上

國民文庫廿二次徵文當選

春天的落葉（中）

公孚

『鐸兒！你回來了嗎？你怎樣回來的！』

這依稀是母親的呼聲，然而母親在那裡？他驚異的張望，可是呼聲不見了兩個快孩子從不知處跑來，很愉小的叫着：

『哥哥！回來了，給我們買些什麼來？』

他無言的抱起小弟弟，滴下痛苦友愛的淚珠，可是那不是他的小弟弟，『是誰家的小孩？』他驚訝的走開了一所死沉沉的院落，死沉沉的房屋，一些不景氣的點綴，凄涼的景色，他用力的走進屋去。

父親正在坐着吸煙，慢慢的和母親計算着欠人債欵的日期和利息。小弟弟們正在圍爐淘氣，他剛一進屋，父親很生氣的說：

『好！你回來了，你不計較到我們的飯碗嗎？我已供你十幾年的書了，』母親很快樂的招呼！

『鐸兒！你回來了，快上炕暖暖吧！……』

他不待說完，狠命的伏在母親的懷裡，嗚嗚地哭起來母親撫摸着他頭上的髮，絮絮叨叨地問着一些閒話，他似不聞的哭着，哭着……一覺醒來，一身冷汗。一心凄苦，晨曦在樹，羣鳥在鳴他無言的聽着他朋友母親的絮語，玩味着夢中的情況，然而他心約！已是粉碎了

★ ★ ★

鐵鐸病了，童年的愉快，慈愛的双親，可喜的小弟弟天涯的故友，……一切以往的憧憬，都從他的囈語中，零碎的道出。他的朋友璧芳在盡力的看護他，今天他偶然清醒些，無意的翻着衣袋偶然從裡落下一封信來。他莫名其妙的拾起來，等他看到信封上的字跡時，他才想起是前晚未曾看過的那封信他知道這似他朋友從遠方寄來的信，他拆了信筒，裡面更露出一個小小花樣的信封他奇異的想着：

『她怎樣會知道我的行跡？』同時很恐慌慚愧的把這小封筒也拆開了。

『鐸哥：你太也狠心了，爲什麼你一離開奉垣，走到新京去，一封信也不給我，我連你一點兒消息也不得知當你走後的半月中，我曾屢次向你此處的朋友，探聽你的消息，可是每次都使我失望，都使我在異形不安中惦念你。莫非異鄉的美妙，將你陶醉，離開的故友，不能再得到你的溫存。唉！你太很心了，

在上月廿五號，我接得父親的來函，催促我回家去，同時我家在奉垣的一切事，也都經我姑父給辦好了。那是自然的，回到故鄉騙在二年不見的老母懷裏，有說不出的美妙溫柔。然而離開這可紀念的奉天，更得不到你的消息，該使我多麼悵惘不安。……後此三天，我便被姑父送上車了，臨行的時候，更是凄涼滿目，這可紀念的奉垣，不知何時重到，可愛的朋友，更不知何時重逢，再看送行的人，祇有姑父在忽遽的催促着。在登車的一剎那，萬縷柔絲盤據了我的意識，汽笛幾聲，我暗暗對着奉垣點頭，嗚咽不能成聲的道聲『別了！奉天！』唉！似這種苦辣傷心的情緒會使我的小心破碎

車船不停的忙了三天，已經到了這可愛的故鄉，古人不是說『蓬萊仙境』嗎？現在我又重臨其地了。

鐸哥！這封信我不知能否達到你的眼前，因爲我不知你一定的處所，所以才寄到你的朋友處求他代郵到新京的。假若你能夠看到這封信你可以不必掛念我，現在我正忙着應酬故鄉的戚友，每天到很快活。昨天和童年的那些伴侶，走到海邊去，一種說不出的神祕，使我們忘懷一切，北望那遼濶的天邊使我生出無限感慨，無意中想起氷心的詩句。

『祇有佳景，沒有良朋』。

我又不覺眼圈紅了，想去春我們在萬泉河畔的情景，若移至此地，更有說不出的愉快呢。

昨晚回來時累極了，不過心中像有一份未完的事，隨便提起筆來，填了兩闋双紅豆，寄給你，求你指正吧！

一

双紅豆，
双紅豆，
把與情人分別後。
珍重繫心頭，
繫心頭，
記心頭，
昇游魂不可收。
清淚逐水流。

二

淚光寒，
双豆殘，
前情頓觸憶春山。
春山魂一片，
憶前言，
竟失歡，
紅豆寄去淚淚傳，
花香鳥語間。

妹馥草(五月三號)

鐸兒，現在我特別掛念你請你來封信，說說你的近況大概在最近幾年中，我不能往奉天去了，我們將來還會有相見的日子，請你保重你的身體，努力你的前途，不要忘記了我們的前言，

他顫微微的看完了信，閉上双目，彷彿一個活潑的女孩子，在他面前微笑，再回想到街前散步，燈下談心，萬泉河畔的草地，東陵林裡的野餐，……一幕一幕地往事，又復呈在他的目前。那些可喜可樂浮雲般的往事，使他不敢再行回思了。然而這樣良友，這片眞情，怎能使他忘懷呢！

他再反覆的看看信封，看看信箋的內容，越使他慚愧悲哀，達到極點時，又不覺哽咽了。

他沒有回答這封信的能力更沒有追思這封信的勇氣。

璧芳下班了在床前隨他說些安慰他的話，更給他買來些水菓，最後才很吞吐的說

『鐵鐸！你好些養病吧！等你病好的時候，你可以回家吧，因爲你父母很掛念你在此處也是無益的，不過你要明白我的意思。』

『好！回家？……可是路費『呢？』

鐵鐸又在沉吟了，不過很感謝他朋友的好意。

『那……那到好辦，我可以替你湊辦些，再其餘可向你林老鄉挪些，大概他能夠幫忙吧！因爲我現在也很困難。』

『可以不過……那到可以明天誰向他去說呢？』

『好，在他家離此不遠，我母親明天早飯後可以去一趟你寫一張紙條就可以了』

這一夜中，鐵鐸又陷在窮困的追思裡，家中的離況，外邊的凄凌，是同樣的難辦不過連累朋友也是很不當的事情。窮途末路，眞是一籌莫展。

第二天的早飯後，他老是盼着這位借錢的老太太回來心中更覺得似油煎般的難過

『你的林老鄉說：目下沒有錢，他所欠你家中的十九元錢，等將來寄到你家中去。』

老太太偏叨叨的說完了，又脫下那件長衫，到外邊洗衣去了。

這幾句話，他並不覺得刺耳，反到使他安心，因爲他初次邁入社會，從這句話裏到證實了：『世態炎凉，人情冷暖，』是的確對的。

★ ★ ★

朝陽照地，鳥聲相媚，鐵鐸從勞動紹介所中，隨了工頭經過都市的曠野，往工作的場所去，煦煦春風，撫人欲睡，經過些廻遶的思索，勞動者的生活，也是在他必須嘗試的。

五六十的勞動者，從了監督者的指揮，很不遲疑的操起鐵鍬鏟嘴，開始工作了，他雖然不明白個中的規則然而很簡單的動作，也不致使他呆笨。他隨同來人一樣的去掘土，在這天的上午他還很高興的去作，雖然汗流到嘴邊，可是並不痛苦，再看那些同行者，也是在用力的作，不敢有些許怠慢。在下午時，他的臂酸痛了，氣力不足了，然而爲着吃飯問題就是監督者的呵責，他也不以爲難過，『抱怨』更是不能作想的事情了。

(未完)

紅石竹花（二）

比·克安司作　莫辰譯

否則，他匝舌作聲，輕輕地說道：『不是這樣的年輕人。』他就取下常插在耳邊的鉛筆坐到甲該的位上，動手工作起來。站起後，他倒退幾步，贊賞自己的工作，說：『該這樣才對：你瞧』於是從背心兜裏摸出鼻煙，抹了一撮，接着，向窗子走去，眺望欄杆外列車的調動。

六個月過去了。一天早上，甲該到車站時，手執一張紙片，交給同事。後者即刻認出那是調遷命令他擦一擦眼鏡，高聲唸出甲該新任所在的地名：『何胡耳。』他再說一遍：『何胡耳』，手按在額上，走近一張懸在墻上的老舊地圖。他的無名指移動在硬化而塵積的地圖上，發出格格的聲音，像按在金屬片上。結果，停住在與佛拉芒交界的埃司信角上

『呃！呃！……』

老人轉過身來，掀起了眼鏡，一邊注視甲該一邊重復說：

『呃！呃！……』

『什麼？』年青的問。

『你上那邊去不會開心的。』

『爲什麼？』

『你瞧着吧……』

夜晚，因喝一杯『分別酒』，那人一同在天鵝咖啡店裏，老人讚賞了那莊嚴的櫃台，彩繪的墻，以及閃躍在煤氣燈底下的玻璃金屬之後，對他同事說

『在何胡耳，你再也瞧不見的咖啡店了。』

『你在那兒不會開心的。』

『爲什麼呢？』老人搖頭。

『沒有社交：壞倒不堪的啤酒。』

『古怪的主意』，沉默了一刻他又說：『你怎麼會打算到機關裏埋葬自己。』

(未完)

水滸拾遺 (22)

張清山著

第四回 僧道中計大鬧古刹 時遷一怒火燒禪林

四大聞言，就是一怔，心說我事書中暗表，四大來此，原來是因爲時遷在周家集跟老俠與少林寺攪弄事非，被老俠叱退，他由書房出來，就跑到厨下去找酒菜吃喝，不敢上棚裡去，怕宋江追問武松的事，吃飽了離了周家集，直奔黃河口大道行去，在中途道傍樹林一蹲，略定老俠必去少林寺，果然不大工夫，老俠由此經過奔黃河口走去，時遷在後面遠遠跟着，容老俠過了河，他才奔河口而來，暗想于氏弟兄決不能，聽我支使，說過河就過河，況在此天色昏黑之時，人家准不伺候，又一想有了，我必須如此而行方妥，主意拿定，來到于氏弟兄面前，于氏弟兄忙問道，時大哥你有事嗎，好時遷眞沉得下臉來，把鷄子眼一番說，不用時大哥九大哥的誰叫你們把老人家用船渡過河去呢，于氏弟兄說我們……這我們二字尚未說完，時遷蹦起來每人打了一個大咀吧子，打的二人臉上冒火，齊問道怎麼了哇，時遷說，打你們是好的，哈哈好大胆，誰叫你們把老俠渡過河去，他老人家入少林寺倘有舛錯，誰擔的起呀，又打你們啦，二人一听也不顧臉疼，連忙哀求道，時大哥這要叫我們師傅知道，可怎麼好，時遷說嘿眞哪，你才淨叫我淸急呀，得啦趕緊把船支過來，我去追去吧，于氏弟兄感情不盡，親身使船，好容易衝風破浪，才渡過河來，時遷下了船笑道，二位賢弟累不累呀，于氏弟兄說道就是這個時候河不好過，要不是有急事，不管是誰也得等明天，時遷說你們上了當了，我要過河，知道你們不伺候，才智渡黃河，眼吧子酬勞再見吧，說完了就跑，二人氣的直罵說小子回來再說，時遷頭也不回閃電一般，奔少林寺而來，他到的這個時候，天就點燈以後，他越墻而入，在房上偷聽，老俠客在少林寺的一切，他都聽明白了，老俠氣走出廟回家，時遷也隨着走出了廟，老俠往西走，他往東走，心說多虧我先過黃河，如其不然，要叫老俠把我得住，哼哼他老正在氣頭上，一巴掌我就許要了命，一面想着走出十數里路，到了鎮店天也亮啦，找店住下，歇了半日，開發了店錢出來找了個大酒館，進去找了個雅座，要酒要菜，自酌自飲，打算吃完了夜入少林寺救出武松一同回山，沒想到張青也來到這個酒館吃飯，時遷一看他慷慨揮霍，就知他要自投廟中替換武松，又見和尚化緣，明明是戲耍，他還不明白，及至張青走，時遷也就算賬出來，尾隨於後，見張青出了樹林，他就進入林中，坐在張青搬的那塊石頭上盤算解決少林寺的辦法，正

新年到了，快備禮品吧！

哈德門

的確是人人滿意處處盛行的礼品

各紙烟店均備有

美麗包紙

購烟奉贈

不另取費

包裝二百五十枝
(十枝裝二十五包)

健胃補脾

太田胃散

欲享不老長生之樂者須服這靈藥

這靈藥是家傳秘方的數十年來
中外馳名各界家庭沒有不常備
這聖藥的這藥每飯後大人一匙
小兒半匙胃口暢快又飲食增進
又防備瘟疫仰望注重衛生諸君
豈不常備這聖藥以保全
貴府各位平安的呀

價目
四十天服量 金壹圓
十七天服量 金五角
十天服量 金叁角
六天服量 金貳角
二天半服量 金拾錢

總發行 大日本東京市 太田信義藥房
總經理 大連市浪速町 日本賣藥會社

劝偉價廉各埠藥房均有出售

高亭唱片

高亭唱片之特色

一、選戲最精　一戲有一戲之菁華　一角有一角之絕技

一、收音準確　高的音可以裂石驚雲　低的音好像線串絲裊

一、配音得法　樂器與唱聲　合而不亂分而不雜

一、價格低廉　減低定價　對大衆作新的貢獻

定價壹圓陸角

老生

- **余叔岩**：搜孤救孤／搜孤救孤；空城計／空城計；魚藏劍／李陵碑
- **馬連良**：清官冊／清官冊；雍涼關／雍涼關；審頭／刺湯
- **馬連良　尚小雲**：桑園會／桑園會
- **馬連良**（馬連昆　李洪福　劉俊峰）：甘露寺／甘露寺
- **高慶奎**：逍遙津／逍遙津；轅門斬子／轅門斬子
- **王又宸**：李陵碑／李陵碑；秦瓊賣馬／秦瓊賣馬；洪羊洞／洪羊洞
- **麒麟童　金少山**：打嚴嵩／打嚴嵩
- **麒麟童**：（蕭何）追韓信／（蕭何）追韓信；徐策跑城／徐策跑城；斬經堂／斬經堂
- **言菊朋**：法場換子／擊鼓罵曹；清官冊／清官冊；法門寺／法門寺；汾河灣／汾河灣
- **言菊朋　王芸芳**：南天門／南天門
- **王少樓**：捉放宿店／捉放宿店
- **王少樓　尚小雲**：武家坡／武家坡
- **譚富英**：南陽關／南陽關；珠簾寨／定軍山
- **夏山樓主**：硃砂痣／定軍山
- **金小樓**：馬前潑水／空城計

青衣

- **梅蘭芳**：鳳還巢／鳳還巢；探母坐宮／頭二段；探母坐宮／三四段；遊龍戲鳳／生死恨
- **程硯秋**：汾河灣／女起解；玉堂春／玉堂春
- **徐碧雲　蕭長華**：女起解／女起解

武生

- **楊小樓　郝壽臣**：連環套／頭二段；連環套／三四段

大面

- **金少山**：鎖五龍／托兆碰碑
- **董俊峯　金鶴年**：法門寺讀狀／法門寺劉公道

小丑

- **蕭長華**：連陞三級／連陞三級
- **金鶴年**：化子拾金／化子拾金

磞磞

- **李金順**：珍珠衫／珍珠衫；桃花庵／移花接木
- **李金順　馬金環**：杜十娘／杜十娘
- **劉翠霞**：花魁從良／花魁從良；德孝雙全／德孝雙全；（鋸缸）小老媽／花爲媒

梆子

- **秦鳳雲**：三娘教子／三娘教子；三疑計／血手印
- **金鋼鑽**：大拾萬金／大拾萬金；燒骨計／燒骨計

大鼓

- **劉寶全**：烏龍院／烏龍院；寧武關(一二本)／寧武關

相聲

- **張壽臣　陶相如**：開粥廠／開粥廠
- **小蘑菇　常連安**：大上壽／大上壽

高亭第一期出品

北京·天津通信

京憲兵隊長更迭 大石少佐繼任

【北京】北京日本憲兵隊長赤藤氏、在職一年來、對於北京地方人情、知之最熟、此次在華北政局明朗化過程中、赤藤憲兵隊長協力之處尤多、茲悉赤藤隊長、業已奉命榮轉爲東京憲兵學校教官、並任命大石正幸少佐繼任、北京憲兵隊長職、聞赤藤中佐、預定本月中旬、即行離京返國就任新職、中日官憲當局、以赤藤隊長在京任職、與地方感情、極爲融洽、今當離京榮轉之際、均紛紛設宴招待、以申慶賀、藉資餞行云、

滿族聯合會 成立會展期

【北京】前清貴族載濤、溥侊等二十二人、爲聯絡旗民感情起見、特發起組織滿族聯合會、已經警察、社會兩局批准立案、籌備會議、已舉行三次、該會原定本月中旬、召開成立大會、現以發起人尚有少數因事未能歸返北京、同時該會辦事細則、亦未草竣、故決展至明年一月初旬、再行召開成立大會云、

確保冬防治安 三縣聯合剿匪

【天津】津縣縣長李少微氏、以目前值冬防之際、宵小潛滋、治安殊足堪慮、會於上月論令縣公安局長宋有霖氏負責約集甯河寶坻兩縣警務局警官會議、舉行津寶甯三縣聯防、茲悉縣當局以靜海縣界、與津縣葛沽鎮只一河之隔、對於冬防上實有相互聯絡之必要、已於日前商得該兩縣當局同意、決定邀請靜海縣參加、改三縣聯防爲四縣聯防、至實行聯防會哨日期、已定於本月十五開始、津縣公安局刻正由白督察長計劃會哨辦法、除總會哨之地點、曾於前次會議時決定在津寶甯三縣之西堤頭村外、又復規定炒米店、團泊窪下、八里台、張家窩等計三十處、爲各縣之會哨地點、總會哨時、津縣各分局警士由各分局長率領於本區出發、至總會哨地點、然後開始勦匪工作、今後各縣聯防工作實施、治安當可愈增鞏固矣云、

搶險有功人員 呈請予以褒獎

【天津】本年各河秋汛、幾成大患、幸慶安瀾、實屬工務局督率有方、及防汛員之維護周密所致、該局防汛員梁俊、玆因防守大圍堤、晝夜不休、積勞病故、各方異當憐恤、刻正由工務局、呈請褒獎中、又治安維持會、迭據各區輔治分會、及各區公民呈稱、以本年伏汛搶險工務局全體員夫、及地方警察等、異常努力、津市百萬人口之生命財產、得以安全、厥功殊偉、紛紛呈請從優嘉獎、均由維持會令由工務局彙案辦理、茲悉工務局、業將各有功人員分別查核、即將呈會議獎云、

改良全市電話 一律更換新機

【天津】津市治安維持會所屬電話局、爲欲謀全市電話計正計劃中、目前除有一部手搖機外、所有華界之二五兩局話戶、業已開始調查、決設法儘量先行改裝六局、並能與日方電信接洽、準備機件、一律改換、預料於明年春可望完成、此項工作、同時三局租界內之電話戶、亦必隨之變更、至現在英租界之電話局、仍在支持、不予移交、各方對此頗抱遺憾云、

地下通信電線 明春動工建造

【天津】津市電電會社、爲便利京津通話計、擬建造京津地下通話線各節、曾誌前報、現悉該項工程、經該社派員測量、現已設計竣事、惟因刻下天寒地凍、不便興工、定於明春動工建造云、

縣政視察團一行 轉赴北寧線視察

【天津】津市治安維持會所組之縣政視察團一行九人、視察天津縣、業已竣事、該團一行於日前由津出發沿津浦線視察完了後、即往北寧線視察云、

募兵狀況視察記

鐵夫

據縣當事者對我談說、本縣雖然預定募兵七十五名、各甲各保自願應募者很是踴躍、竟然達到二百十七名、經過警察署一次預備檢查後、精選其中體格符合海陸軍檢查標準者百六十六名、不禁私心竊喜、全國壯丁眞能怎樣踴躍投軍、滿洲帝國的前途、必定朝着光明的大路上邁進的了、

從縣公署出來、再趕到駐盤石的國軍混成第八旅司令部、司令部是設在山麓之旁、兵營上的滿洲國旗迎風飄飄、與山丘互相輝映、守望的哨兵雄姿、遠遠就望得很清清楚楚、這是何等莊嚴偉大的景緻啊、到了旅部、和値日的韓上尉接頭、談到關於這次募兵的狀況、旁邊站着一位軍士搶着說、『前幾天的樺甸縣募兵檢查、應募的人眞是人材濟濟、共中有幾位是當過友軍守備隊的翻譯、可惜身體虛弱、未能錄取、還有一個名叫田彬起的初級中學畢業生、背着父兄偷偷的報了名、檢查的時候、取上是取上了、因爲父兄的反對、不能隨隊入伍』、他說完、長長吁了一口氣、聽了他的話、我的心沉重起來、年青的人雖明白服軍役的義務、老頭子還一樣頑固、怨誰呢、倘若舊軍閥時代的丘八不是這樣糟糕、那一個不願意服務光明的義務呢、田彬起這種不平凡的志願、實在令我佩服極了、

在軍營裏聽說縣協和會、今日假座小學校舉行防共的演講大會、記者爲着好奇、也去參加一份、縣長參事官都臨席外、好幾百名的老百姓、靜悄悄的聽着、演講者屹立台上、很熱烈的講道共産主義比洪水猛獸更利害、蘇聯國內的政治怎樣黑暗、聽衆的目光、都完全射在演講者身上、他們的情緒異常的緊張、異常的興奮、我才知道大衆的宣傳有這樣良好的效果、可惜記者還有別的公務、僅僅坐了十多分鐘、便離開他們了、

二、募兵檢查 實地見學

第二天早晨、記者隨着盤石縣城募兵檢查班長劉樹勛上校、到檢查場作實地的見學、檢查場是臨時借用商會的房舍、左方是身體檢查場、共分身長、胸圍體重、裸眼視力、耳鼻口關節運動反內臟、肛門及□部檢查五處、九處均有負□的軍醫檢查、應募者都依次受檢、全部完首幾後、由席軍醫決定其體格的等位、再到右方學力檢查處受檢查班長、縣長以及補助官去留的判決、若身心健全、認爲有充當國家干城資格的、即時採取他的指紋、等候全體檢查完畢之後、送到吉林第二教導隊訓練、若是體格衰弱、不堪勞苦、抑或不堪造就的、即立刻交付歸鄉旅費、仍由率領前來的保長或警察署長一同回去、全國募兵檢查場的設備佈置固然是一樣、連募兵的組織規定也完全一致的、

在檢查的時候、令我最注意的、便是應募者的出身多來自田家、十九都從事於農耕業、工商是居於其次、智識份子更是罕見了、雖然剛從學校畢業出來的、比較一般農民子弟智識稍爲開通、但是素質方面、體格方面、究竟都跟不上他們淳樸清白和强健、就是友邦皇軍忠勇的幾乎將士、全部都是農民、無論世界那一個國家、唯有農民的子弟、才可以練成無敵的勁旅啊、同時、這次新兵的應募資格、似乎格外的嚴密、除了具備身體强健、品行端方、素無鴉片吸食賭博等必須條件外、還要保甲保長或協和會或二名以上保證、即是從前充過軍人、或警察官的、統統沒有錄取的資格、這個意思不獨可以改善國軍的素質、把從前沾染的不良習慣根本剷除、而且要將軍營成爲優良份子的集團、使他們服役國家的時候、自然是一個良好的國士、等到退伍歸林後、也同時是一個滿洲國良好國民

那一天檢查的經過、最令記者感激的、就是有一個年紀十八歲的青年、名字叫做朱喜齡、原籍河北省河間縣、父母均亡、無親無戚、本來他在工廠裏做工、足以糊口、無奈本人羨慕兵營生活、慷慨的把職工辭去、來本街報告投軍、想不到他年紀太輕、身量不足、又加上眼瞼下垂、軍醫批定了體格三等不合格後、不禁淌出眼淚、向募兵班長懇求破格採取、結果劉上校認爲他情有可原諒、列入備取、暫聽後命、【續】

透視中國

英蘇兩勢力在交流

‖崩壞前夕狂奔於十字街頭‖

關於紙幣

對於一般人民的銀行府金提款、加以嚴重的限制、因之產業機能亦隨之縮小、據某調查說、在十月末現在的流通額、是十六億五千六百萬圓、可是在本年夏季、一舉就增發了四億左右的紙幣並且在政府系四銀行外、所發的紙幣、僅不過有一億圓、所以法幣信用的墜落、那是當然的事情、好容易將中國幣制確立起來、這一回又到崩壞的前夕了、可是不能得着正確的調查、傳說又發出以前廢棄的紙幣的達一億圓以上共他還有一些補助紙幣加入在內、要將這些紙幣‖算起來、濫發又行濫發、現在通用紙幣的總額、約達三十億元、

這些錢完全是充作軍費、中國的武器、大部分都是仰仗外國的輸入品、所以購買此項武器、須用許多金錢、在外資金的流用、亦陷於窮乏的狀況、而且又須補充在外資金、所以現銀是非常缺乏的、在九月向倫敦送錢的時候、因爲沒有現金、判明係以三千五百萬圓紙幣、充作代價是的、

政府依仗

厘金之徵收、鹽稅之增徵、戰時特別稅等而計劃財政的收入、可是拿着那幾箇錢、來作戰時財政是決定辦不到的、可是據我看、國民政府的財政、是要見着透影了、倘有崩壞的一條道、別無他策、所以僅由財政方面來看、國民政府的存續性、是不能長的了、

內地遷移後之國民政府、爲一地方軍閥、越發的虐待人民、又加上共産黨的跋扈、若現在不排擊他們、則西南民衆、是要大受災禍的、蘇聯勢力、乘着國民政府崩壞的好機會、對中國邊境、越發的、大露其頭角來施侵略行動、中國民衆、在許多危險的機會與惡魔等來包藏、所以當此重要時期實有徹底施行外科大手術的必要、再看正視已經施行外科手術後的華北明朗化的時候的華中南部民衆、對地方政權、實須好好的反省還有可睜開眼睛向前邁進的餘地罷(完)

一掃華北排日色彩 確立國民新式教育

所謂學生都市之北京晚秋、各大校門在戰爭之後、俱皆緊閉、實感極度冷清、對於華北大學、今後將到如何地步、因其原以抗日爲本所以一般人對此、咸予十二萬分之關心與注目云、

事變前、國民政府將各大學有名教授、均招至盧山、當即留於南方不許北返、此於華北文化工作上、確受莫大損失、又、事變前、適還暑假之期、因之各校學生、俱皆回鄉省親、後以發生事變、是故歸來者爲數甚少、然近來治安確立、四處平定、各學生已知日方眞意所在、並非敵於中國民衆之敵、非爲害民者、因此漸次安然陸續歸來、

但前因學生數尠北京大學師範大學及有名之國立大學等等、均尙未開學、而站在另一立場之純民間、私立諸大學、中國大學已開始其新學期、且均將從來之排日色彩自動揭去、由趨新軌第一步之姿勢下、於招生傳單、新聞廣告中、迎合民衆心理計畫發表新設日本文科、

此次之事變、華北學生、予小資產級之衝動相當深刻、均已一體銷沈、而青年精神殆已去舊換新、如事變前所用莫斯科大學之赤色教科書、關於此侮日教育、狂信抗日思想等等、依此次事變結果、對於日本之眞意、實力、與南京政府之醜狀完全徹底明瞭、因之勢有冷水澆頭、裸浸涼池之概、但此亦當然也、開學後之大學、教授、學生等、關於時局、政治、極避言及、而目光迅速靈敏之學生、均頗善於洞察未來勢力、並畢業後、對於就職目的、願期完全達到、無論如何、非與日本接近、交往不得爲功焉。

執槍而走戰場者、亦有少數、即從來所謂抗日學生運動之名星帮者、今已不再見其隻影、然迄今終堪精神的屈從之日本留日學生等、竟一躍成爲受人親近者、故此均洋洋自得、所以此後之新學期後、學生中之排日份子或排日演說之聲、完全不聞不見、如耀武揚威、活躍似騰、大有不可一世之、宋美齡式排日的、所謂女鬥士之女大學生、都消姿息影、故此後之女生、均乃嫌惡過激思想之良家女子、盡係新穎明朗之摩登姑娘云、

帕涅號犧牲者 募集弔金 日美協會提倡

【東京電】美軍艦帕涅號事件、日本國全朝野、對之頗表同情、尤其天眞之小國民、心亦爲之痛、少年男女群、往慰問者、連日不絕、以故美國大使館、外務省、海軍省等、頗爲感激、而以德川家達公爲會長之日美協會側、爲謀日美親善起見、於擬轉禍爲福之熱意下、決以同協會爲中心、網羅日美關係委員會、哈巴德俱樂部、哥倫比亞俱樂部、汎太平洋俱樂部、日美文化協會、婦人太平洋協會、日本第二世協會、立教大學、東京女子大學、青山學院等卅餘之日美關係團體使總動員、於全國募集帕涅號弔慰金、定於二十日、在帝國旅館、學開各團體代表磋商會、大約來年一月十五日、募集截止、託美國大使館云將金轉來本國、以表弔意、

鴉片 嗎啡·海洛因
迅速戒除斷癮新藥
嗎類斷癮
嗎類斷癮·與衆不同
奏效特靈·絕無弊病
用忌鴉片·立見效功
嗎啡類癮·斷除尤神
萬試萬靈·名醫齊稱
世界第一·戒煙聖藥
總發行所 大連市山縣通七 藤澤友吉商店
前製造所 植村製藥所
現製造所 鶴和藥品洋行

各種收音機店
東京無線
電(3)四九二〇·五三八九

喘息病
司培爾咽
スペロイン
如有本劑 無需藥針
氣管枝性喘息·心臟性喘息·氣管枝加答兒·百日咳·感冒·頑固的咳嗽等々患者的福音
「司培爾咽」係以德國醫科大學所發明之藥劑爲本、而由日本大阪藥學士脇本照郎先生之指導調製而成之權威劑也。藥効極爲準確、保能緩和喘息的病苦、故在喘息病或頑固的咳嗽等痛苦萬分時、服用本劑、則奏効神速、立可平鎮快癒、尤其是就寢前、服用本劑、可獲甜睡、直至晨醒。
藥價 六日分一円·十五日分二円 二十五日分三円·四十五日分 五円·一百日分十円
日本大阪市天王寺區東平野町三丁目
總發行處 東亞藥園 振替口座大阪七五一一四番

老牌 註冊商標
珞玲粉
「皮膚的健康」是選擇化粧品上的第一條件。敷了增美、洗後肌膚滋潤而嫩細這就是珞玲粉的特長。
滿洲代理店

皮膚營養
珞玲雪花膏
本廠自製、珞玲雪花膏、質良價廉久蒙社會歡迎、際茲寒風漸烈、冷度日增顏面手足多有凍裂之弊、如用本號珞玲雪花膏時常搽之、可保無慮、且能增潤顏色男女均可合用、請嘗試之、各洋貨舖均有代售
珞玲化粧品製造廠啓

一粒三百米
一角、五分
【固力果】含有營養素八種之多、所以給你們的糖菓、要以牠爲最合適!

各界女仕們想要照滿意的像 請到
大陸攝影社!!
一九三七的新陳設!和流線型的佈景纖濃合度的美光線!與近代化的技術◎公議停止贈送在技術上特別加工◎
地址 新京商埠大馬路同興茂二層樓上 大陸照像館電話(二)二七三二番

經濟

大豆收穫額 四百十二萬八千瓲 其他豆類卅萬九千瓲

農產收穫豫想

我國農作物第三次調查之收穫額、已誌昨日本報、茲續將各省區之耕作面積及出產量比較如下（單位百、單位瓲）

△大豆

	耕種面積	收穫預側數目
吉林省	八二七三三九	一〇三四九五四
龍江省	四八五三三三	五三九六六五
黑河省	三八二九	三三三八
三江省	二四五七〇七	三〇五五七七
牡丹江省	二一〇六六三	一四五七七三
濱江省	七六〇三五六	九六八二八一
間島省	七四五七八	八六四〇一
通化省	六七五一七	七一〇三一
安東省	八五六三二	九八八〇七
奉天省	七三六四五九	七六四三〇三
錦州省	一三三二〇一	一一三〇〇二
熱河省	一	一
合計	三五四〇〇三三	四一二八九三三

△其他豆類

	種耕面積	收穫預測額
吉林省	一〇〇三四一	九〇四八八
龍江省	三八六八五	三〇四三一
黑河省	五一三	三三一
三江省	七四四〇	七〇〇一
牡丹江省	五四三二	四九二三
濱江省	五一〇五九	四六八〇四
間島省	八〇六八	八〇二九
通化省	一一九五六	八七六三
安東省	一六九九八	一四五八三
奉天省	八五三〇九	六七〇〇三
錦州省	二八四四一	二〇八〇八
熱河省	一	一
合計	三六四三三一	三〇九一九三

滿洲棉花本年實收額 二十五、六萬擔

【奉天】滿洲棉花本年度實收額、當初豫想記錄的增收、現已約六擔登市、反覆初期豫想減少四擔、故本年度實收額觀測爲約二十五六萬擔、其中登市二十萬三擔、而比較去年實收額二十三萬擔、示若干增加、

十一月份零賣物價指數

經濟部商務司發表＝十一月份零賣物價調查速報觀十一月全滿主要廿一都市生活必需品零賣物價指數、其總物價指數、若以十月爲基準、爲一〇〇、四、騰貴〇四%、若以前年十一月爲基準爲一一〇、九、騰貴一〇、九%、次爲新京奉天、哈爾濱吉林、齊齊哈爾、營口及安東七大都市之總物價指數、（康德元年平均基準）、爲一三四七、騰貴三四七%、若對比前年十一月、爲一〇九二、騰貴九、二%、若比較前月之十月、爲九九、三、低落〇、七%、再依種類別、（十月基準前年十一月基準康德元年平均基準）如左

類別	十月基準	前年十一月基準	康德元年平均基準
穀類	（一）一、三	（十）六、三	（十）八八、四
蔬菜	（十）三八、五	（十）三四、三	（十）三四、八
魚類及肉類	（十）一、一	（十）一五、〇	（十）二七、六
其他食料品	（十）〇、二	（十）一七、九	（十）六一、三
調味嗜好品	（十）〇、二	（十）三、二	（十）二二、二
衣料及鞋類	（十）〇、六	（十）一、八	（十）二三、〇
燈火燃料	（十）一、七	（十）七、三	（十）九、二
總平均	（十）〇、四	（十）一〇、九	（十）三四、七

滿洲重工業開發株式會社管理法 定於廿日公布・廿七日起實施

滿洲重工業開發株式會社管理法、因已於十三日經國務院會議、又於十八日附議臨時參議府會議通過之、定於廿日公布、廿七日起施行、尚該管理法條文如左

滿洲重工業開發株式會社管理法

第一條　政府爲促進本國內重工業之綜合的確立謀其統制依本法管理滿洲重工業開發株式會社

第二條　滿洲重工業開發株式會社以投資於本國內之左列事業擔當指導其經營爲目的、
一　鐵鋼業、
二　輕金屬工業、
三　自動車製造業、
四　航空機製造業、
五　煤鑛業、
滿洲重工業開發株式會社於前項事業外得附帶的投資於金、亞鉛、鉛銅及其他鑛業或他事業但除對本國內之鑛業投資者外須經主管部大臣認可、

第三條　滿洲重工業開發株式會社須置本店於新京特別市、

第四條　滿洲重工業開發株式會社之資本額定爲四億五千萬圓但得經主管部大臣認可而增加之、

第五條　政府須所有滿洲重工業開發株式會社之有議決權株式總數之二分之一

於前項但書之情形不拘會社法第九十七條第二項之規定不妨發行無議決權之株式、

第六條　滿洲重工業開發株式會社之有議決權之株式不得對於滿日兩國之國民或依兩國任何一方之法令設立之法人而議決權之過半數屬於兩國之國民或法人者以外之人轉讓之、

第七條　滿洲重工業開發株式會社置總裁一人副總裁二人理事五人以上及監事三人以上、

第八條　總裁代表滿洲重工業開發株式會社綜理其業務總裁有事故時副總裁中一人執行其職務、

副總裁及理事輔佐總裁掌理滿洲重工業開發株式會社之業務、

監事監查滿洲重工業開發株式會社之業務、（未完）

北鮮會寧雄基間汽車路 委託總局經營

【東京電】從來朝鮮鐵道局作爲附帶事業而運營之北鮮會寧雄基間（九十六粁）汽車線路、此次決定委託總局經營、自廿一日、正式由北鮮鐵道事務所運營云、

龍煙鐵鑛 將達七十萬瓲

【張家口】龍煙鐵鑛府鑛六萬瓲之向日鐵八幡製鐵所裝運、行將自廿日開始、惟興中公司方面之計畫、擬在當日一日裝運廿車輛八百瓲、豫定來年末、可達五十乃至七十萬瓲、因興中公司接收鑛區後之處置、日產一千二百瓲、不難辦到、由京綏線及海運之輸送能力、暫訂一日爲六百瓲、此次之鑛石、全部爲煙筒山之貯鑛、係含有鐵分百分五十四之富鑛云

關於關稅法公布 自明年一月一日實施

關於關稅法業經經濟部公佈如左、

一　本法制定理由

現行關稅行政之準據法規係以舊中華民國海關時代之總稅務司訓令及於建國後爲對應國內情勢之變革而臨時公布之法令等所構成者也、查總稅務司訓令、係總稅務司對於各個事件所發之準則、其內容錯綜紛淆不僅難望澈底於民間、即其實質上不合於實情之規程、亦不勝枚舉、再我國輸出入稅率、雖在建國以來、對於其不適應於國內經濟狀態之進展者、及其他極不合理之部分業經加以第一、第二、第三次之部分的暫行改正、但其中大部分仍係自舊海關時代繼承之法規、其不適合建國後新經濟情勢者、當屬不少、政府有鑑於斯、故此次制定關於手續規定之本文、及關於輸出入稅率之另表所集成之關稅法、於前者整備關於關稅行政之綜合法規、而使之成文化、於後者則行關稅率之全面的根本改正、茲將本文與另表之立案方針及內容概要分別述明於後、

二　本文

第一　立案之方針

立案方針採取關於關稅行政之綜合法典之形態、而以之爲全面統轄輸出入爲其內容之基本法、並以正確把握貿易上之國際收支爲其目標、

第二　本法之概要

（一）關稅之課稅及徵收、

甲　課稅權在原則上以對於欲輸出物品或輸入物品之人依欲輸出或欲輸入時各該時物品性質數量及運抵國境平常價格爲要件而發生、

乙　經濟部大臣得爲官民之利便對於特定物品以近似於運抵國境平常價格之價格爲一定期間之課稅價格、

丙、關稅之徵收在原則上係準據國稅徵收之一般的原則、惟對於旅行者之攜帶品徵收關稅及對於其他則圖幾分緩和郵件之關稅則使以收入印紙繳納之、

丁　關稅之徵收權、因關稅之過誤納而生對於政府之請求權之消滅時效爲二年、無故脫免關稅繳納或欲脫免之者之消滅時效爲五年、（未完）

十一月份圖們木材集散狀況

【圖們】據圖們材木商組合調查、於十一月中圖們之木材活動狀況如左

△木材搬運狀況（單位才）

林場及出材地	樹種	數量	單價
春陽大荒溝三岔口附近	紅松原木	四八〇、〇〇〇	圓一〇〇
同	白松原木	五八〇、〇〇〇	〇八五
同	雜木類	二〇、〇〇〇	〇七〇
朝鮮訓戒	白松原木	二八〇、〇〇〇	〇八五

以上見積金額約十二萬二千五百圓

△木材輸移出狀況（單位才）

運往地	樹種	數量	單價
滿洲國	紅松製材	四五六、〇〇〇	圓一七〇
同	白松製材	三六三、〇〇〇	一五〇
朝鮮	紅松製材	二四、〇〇〇	一七五
同	雜木類	四八、〇〇〇	一三〇

以上估算金額丸十四萬二千二百九十圓

△月末在貨狀況

樹種	數量	單價
紅松原木	二、三五二、〇〇〇	圓一〇〇
白松原木	三、〇五五、〇〇〇	〇八五
雜木類	五七、〇〇〇	〇七〇

以上估算金額約五十九萬八千八百六十五圓

十二月中旬對外貿易概算

【東京電】大藏省發表十二月中旬對外貿易概算如左（單位千圓）

輸出	七九、八六〇
輸入	七七、二三七
合計	一五七、〇九七
出超	二、六二三
尙一月以降累計入超	六四二、六七七

△重要品輸出入額

輸出

綿織物	一二、八一六
生絲	八、三四五
人絹織物	四、〇一九
機械類	三、五九〇
罐壜詰	二、一六一
食料品	二、一六一
絹織物	一、六一七
莫大小製品	一、二二一
毛織物	九四八
陶磁器	二、一七一
綿絲	二、七一九
玩具	二、一三八
人造絲	六五一
木材	八九七
其他	三五、四八六
計	七五、七七九

輸入

棉花	四、四〇五
羊毛	一、七九八
豆類	三、七九〇
生膠	六七六
紙漿	一、八二五
木材	一、三四五
硫安	五八七
採油用原料	一、五九八
油糟	二、一四三
小麥	五九八
麻類	四六六
砂糖	七五二
其他	五二、五〇九
計	七二、六九八

十二月上旬 哈鐵混保成績

【哈爾濱】於十二月上旬、向哈鐵管下社線之混保大豆檢查總數、爲一千三百八十九車（其中合格一千三百三十車、）比較去年同期一千六百五十三車、示二百六十四車之減少、合格等級比準特等一、一等四百八十二、二等三百九十二、三等三百十二、四等一百五、

各地商況 十二月二十日

匯兌

滿洲中央銀行總行行市

滙上海	（每百元）	九八元〇〇
滙天津	同	九八元〇〇
滙紐約	同	二九弗八分一
滙倫敦	國幣每一圓	一志二片
本行產金買上價格		三圓七七
大連滙上海		……
大連滙營鑑		……

特產

▲新京▼

●大豆（現貨每鈔票價 定期混合品）

開行	
十二月卯	五四三
一月卯	五[illegible]九
二月卯	……

●高粱（同上）

開行	妥
十二月卯	三六〇
一月卯	……

●特產現貨

大豆 …… 高粱 …… 包米 ……

●新京米糧現行

紅糧	一元四	吉豆	三元〇
高粱米	二元三	小豆	三元七
小米	三元〇	稻米	四元五
粳米	四元二	元豆	二元四

▼大連▼

●大豆（百斤鈔票價）

帶皮	六二五
十二月卯	六二五
一月卯	六三一
二月卯	六三七
三月卯	六四一
四月卯	六四五

現貨妥一五〇車、期貨妥一〇〇車

●豆餅（一塊鈔票價）

現行	二一[illegible]〇
一月卯	二一九〇
二月卯	二一九〇
三月卯	二二一〇
四月卯	二二二〇
五月卯	二二三〇

現貨妥二萬枚　期貨妥四萬枚

●豆油（一箱鈔票價）

現行	一四五〇
一月卯	一四五〇
二月卯	一四八〇
三月卯	一四[illegible]〇
四月卯	一四六〇
五月卯	

現貨妥五百箱　期貨妥五千箱

●高粱（百斤鈔票價）

現貨	四二八
十二月卯	四二九
一月卯	四三〇
二月卯	四三九
三月卯	四四七
四月卯	四五四

現貨妥一二車　期貨妥五〇車

▲哈爾濱▼

●大豆

開行	
一月卯	四、四〇
二月卯	四、九〇
三月卯	五、〇〇
妥數	

●小麥

開行	
一月卯	八、四二
二月卯	八、四一
三月卯	八、四五
妥數	

日用品零賣物價

豆油	二角四	羊肉	三角八分
麵粉	五元	柿子	二角
香油	三角八	白菜	四分
橘子	二角四分	白梨	一角六分
鯉魚	一角六	花生	一角六
猪肉	四角	荸薺	一角六
牛肉	四角		

金銀

中銀收買產金價格（每公分）	三圓七角七
上海標金	一四一圓五〇
海關金單位	二圓二九五
新京足金每兩	一四〇圓二角
新京紋銀每兩	二圓九角

商品

▲大阪棉絲▼

十二月限	二三九、〇〇
一月限	二二九、〇〇
二月限	二二九、〇〇
三月限	二二九、五〇
四月限	二二一、七〇
五月限	二三五、三〇
六月限	二三八、九〇

兒女英雄傳

廣經世 書

第六回　雷轟當掣彈驚兒僧　冷月昏鐙刀殲餘寇　（五十一）

從門裏直透出燈光來。女子看了，先把那扇背板門摘下來，立在旁邊，才一步步的下臺階來，走到臺階盡處，進了那個小門，一眼就看見十七八歲的女子在裏面。他那形容，和自己的一模一樣，好像照着鏡子一般，不覺心裏暗驚道：「奇怪！都道是『人心不相，各如其面，』怎生有這等相像的？」定了一定，把那地窨子裏週圍一看，下面一樣的方磚墁地，上面橫着一尺來見方的很大木頭，大木上搭着一塊一塊的石板，料想着石板上，便是那間堆柴炭的屋子。四圍一看，西面板壁門聰，南北東三面，卻是磚牆，西北角留個進風出氣的氣眼。屋裏正北安一張大牀，牀東頭杌上擺着三個箱子，牀西脚底下掛着一個帘兒，靠西壁又是一張獨睡牀，靠東牆南首一架衣裳隔子，北首一桌兩杌，靠南牆一張春櫈。那女子便坐在那條櫈上，旁邊坐着個老婆兒，想是他的母親。那老婆兒也是個村莊打扮，那女孩兒穿一件舊月白宮綢夾襖，繫一條青串綢夾裙，頭上略略的有些釵環，下面被裙兒蓋着，看不出那脚的大小。但見他雖則隨常裝束，卻是紅顏綠鬢，倘麗動人，雖是鄉間女兒，露着慧性靈心，溫柔不俗。只是哭得粉光慘淡，鬢影蓬鬆，低頭坐在那裏垂淚，看着好生令人不忍！這穿紅的女子看罷，走到他跟前，平平的道了一個萬福，說道：『這位姑娘！——一個女孩兒人家，——既把身子落在這等地方，自然商量個長法兒。事緩則圓，你且住啼哭，休得叫罵！……』這句話還未曾說完，只見那穿月白的女子站起身來，惡狠狠的向他面上啐了一口道：『呸！放屁！這是甚麼所在，甚的勾當，還有何商量？你怎麼叫我不要啼哭叫罵？我看你也是人家一個女孩兒，難道就能甘心忍受不成？你快快給我閉了那張口。再要多言，可莫怨我女孩兒家粗魯。』那老婆兒忙攔道：『姑娘兒啊！不要這樣。這位姑娘說的是好話。』那女子又厲聲道：『甚麼好話？他不過與强盜通同一氣。我倒可惜他這等一個好模樣兒，作這等無恥不堪的行逕，可不辱沒了「女孩兒」三個字。』

讀者！這兒女英雄傳已演到第七回了。這位穿紅的姑娘的談鋒本領性格兒，衆位也都領教過了，大約他自由娘胎不會屈過心，服過氣，如今被這穿月白的女子這等辱罵，有個不翻臉的麼？誰知兒女英雄作事，畢竟不同！他見這穿月白的女子這等的貞烈，心裏越加敬愛，說道：『這才不枉長的合我一個模樣兒呢！』隨即向後退了一步；把臉上的唾沫星子擦了一擦，笑着歎了一聲，道：『姑娘！你受這等的委屈，自然該急怒交加，我不怪你，只是我要請教，難道你這等啼哭叫罵會子，就沒事不成？你再想想。』穿月白的女子道：『還想些甚麼？我不過是個死。』穿紅的女子聽了笑道：『螻蟻尚且貪生，怎麼輕輕兒的就說個「死」字？』穿月白的女子道：『我不像你這等怕死貪生，甘心卑污苟賤給那惡僧支使，虧你還有臉說來勸我！』那個討厭的女人見他一句一罵，看不過了，拿着眼淚潮煙袋，指着那穿月白的女子說道：『格格兒，你可別拿着合我那一就子性兒合人家鬧。你瞧瞧人家春櫈上可掖着把大刀呢！』那穿月白的女子道：『那怕他一把刀，就是劍樹刀山，我不怕！』

新版小說廉價　贈送日語全璧

美人恩　張恨水作　全一冊　定價壹元二角
鸝笑鶯啼　張恨水作　全一冊　定價八角
胖太太　袁一蕃作　定價五角

以上三部一次購買者只售一元並贈送日語會話全璧一冊
外埠來函郵費加一
奉天大西關天光電影院院內　大同報駐奉辦事處

東興號呢絨洋服貨店

新到歐美呢絨定做洋服大氅協和服手工精巧價值低廉並備有各種成衣以備諸君選擇
各種成衣　洋服　協和服　大氅　學生服
各種皮領子及洋服附屬品
新京大馬路四馬路北　電話二一五一三三

◎楊氏理肺丸
瀋陽警察廳註冊奉天市政公所化驗……

肺癆肺痿　肺管發炎　呼吸困難　日輕夜重　夜不安眠　感冒風寒　老年咳嗽　五癆七傷
肺衰肺熱　痰壅氣喘　咳血吐血　午後發熱　心神慌跳　咳嗽不止　青年咳嗽　均能治之
肺氣虛損　痰嗽乾嗽　痰中帶血　口乾喉痛　氣力衰弱　口吐涎沫　婦女咳嗽
肺虛腫脹　哮喘咳嗽　聲音低啞　自汗盜汗　飲食無味　遇寒復發　小兒咳嗽

每盒國幣三角　外埠購買不索不郵費
奉天大南關東什字街鑪爐胡同門牌十六號　明目堂藥店總售處
奉天城內軍署街震泰報館
奉天北市場二十六緯路子岡大藥房
奉天日站青葉町五番地洪興茂
奉天鐵西新地號南六路卿蓮藥店
新京大馬路泰和大藥房
新京三馬路口中央大藥房
新京頭道溝義和謙藥房
新京頭道溝祝町裕和利藥店
新京東三馬路德慶藥店

新江春飯店　開幕廣告

本號不惜重資特聘名師專做筵席合菜應時小賣諸品名酒特別餃子天津包子設備雅座華美清潔伺侯週到菜品味美適口務求深合衛生價目格外克己茲定於十二月十二日開市
地址新京大馬路六馬路口南邊路西新建樓房敬請惠顧嘗試方知所言不謬
新江春主人啓

父子脫離關係

今有不肖子曾憲章天性乖張屢慘不改攪亂家庭揮金如土吸食鴉片不務正業欺老滅少目無法紀撕扯普書毆打乃父詐騙親友盜賣糧石自今以後家庭間父子間概行脫離關係再有以上各種行爲等情概不負責此白
伊通縣人曾省三謹白

遷移廣告
運到大宗各種絲線毛線物美色全價格特別低廉
毛線
新京吉野町二丁目街口　丸岡絲店　電(3)二四九二番

東亞飯店又開幕了

本飯店前在四馬路深蒙各界誇揚惠顧至今尤感現又擇定桃園舊址從新修飾添加單間定於不日開市敬希各界士顧參觀是荷謹將優點列後
仍作英法大菜　滿菜味道出名　酒席便飯精美　禮堂設備翻新
向蒙各界讚稱　每天早晨八點　外會力求靈敏　房間寬敞雅潔
添聘蘇揚厨師　預備早茶點心　更宜喜壽慶事　敬希惠然光臨
地址　北大街協和商場內
東亞滿西飯店主人敬啓　電話（二）三八八五番

膠合板大廉價

存貨豐富　地板片　膠合板　家具用乾燥各種板片　菲律賓木材　水曲柳及其他各種木材　免收送費
精選材料　優良廉價
吉川商會
木材部　新京老松町七番地　電話三一五六九四番
家具部　新京老松町十五番　電話三一五六九五番
大連出張所　大連市能登町　電話二一四七三五番
哈爾濱出張所　中央大街一六二　電話四四〇七番
本店　東京深川區富岡町

歡迎函購
本店在各大城鎮設有代理處以便購用如無代理請逕向本店函購藥價先惠郵費照價加收一成但滿十元以上者讓免

頭痛藥
主治一般常習頭痛偏頭痛各神經痛及暈眩並能消除鴉片嗎啡酒精等毒每袋三角每打三元

虎骨花蛇藥酒
專能驅風散寒開塞止痛主治筋肉疼痛關節痠痛四肢麻木半身不遂一切內臟風寒疾患每瓶三元

虎骨熊油膏
主治筋肉麻木關節痠痛四肢疼痛腰腸痛肝胃氣痛月經不調赤白帶下等症大盒一圓小張六角

總發行所　奉天市大南關西大什字街電話四、二八七〇　老福順堂製藥商店

趙氏補天丹

此藥健腦補腎强身壯力專治男子腎水不足精寒精冷夢遺滑精食慾不振腎囊潮濕房事畏縮頭暈目眩四肢無力腰痠腿疼心忙心跳記力薄弱或少年悞犯手淫以致陽事不舉陰莖短小艱於子嗣或慢性病並皆治之兼治婦女久不受孕子宮寒冷經脈不准或帶於小產者速購此藥大力補腎却寒調理男婦一切諸虛百損五勞七傷等症久服延年益壽强身美容實誠家庭夫婦補品要藥也患者試服即知矣

肺病吐血去根藥

此藥專治青年肺病結核久嗽勞咳嗽氣短大口吐血痰中代血鼻中出血五勞七傷肺癆肺痿氣管炎肋膜炎以及老幼四季咳嗽痰喘春秋犯病夜不得臥屢服普通藥不能去根者速購此藥輕者一料重者二料准可斷根永不再犯詳細說明在藥盒內

代理店
新京滿洲藥房・吉林五洲藥房・濱江道裏仁壽藥房・安東大生東
黑河大同藥房・海倫久逢長・錦洲同盛居德榮號・北嶺立發號・洮南
樺甸德慶・通遼陽華勝和・海城宏升樓和發・克山和發興・寧東同記福
永和堂・拜泉吉慶昌・西安永記號・鳳城東益增遠・西豐厚記絲房・昌圖恒記藥房
北票育太和・赤峯幸利斯・吉林新興藥房

總批發　奉天大西關月窗胡同精業堂製

大阪商船行輪

●開往門司神戸大阪 每正午十二時
奉天丸 十二月廿日
吉林丸 十二月廿一日
青島丸 十二月廿二日
鴨綠丸 十二月廿四日
扶桑丸 十二月廿六日
烏蘇里丸 十二月廿八日
熱河丸 十二月廿九日
黑龍丸 十二月卅一日
奉天丸 一月一日
吉林丸 一月二日
青島丸 一月三日
鴨綠丸 一月五日
●開往三角鹿兒島沖繩開上
貴州丸 每月三日十八日
●開往天津
每月 七回
●船票發售 滿鐵國鐵主要各站各埠日本國際觀光局
▲車船連絡往復票火車減二成輪船減一成逆用日期限兩個月▲在大連購買神戸門司開往復票時回路運費減二成通用期間三個月
●專屬貨物代辦處國際運輸
大阪商船株式會社
大連支店(電話2-二〇三一)
新京事務所(電話3-三二六)
奉天事務所(電話3-四〇八九)
哈爾濱事務所(電話3-七〇一)

阿波共同行輪

●開往仁川下午
卅六共同丸 十二月 日
●開往芝罘
廿八共同丸 九月 日
●開往天津
早隆丸 十二月十九日
本會社代辦山東鐵路及朝路辦理各種運輸一切事務
大連市山縣通
阿波共同汽船會社
電話2・五〇〇一

日本郵船行輪

●開往紐育
能登丸 一月八日

朝鮮郵船行輪

●開往營口
天山丸 十一月 日
●開往仁川博多長崎三角鹿兒島
錦江丸 十二月廿九日
前記輪船出口時日因天候關係或有更變
朝鮮鐵路各站以及本行輪船經過各口可裝與滿鐵連絡之貨物有上記△記號者純係貨船不售客票並可發行前年連絡提單在實海圖及航海路請近海郵船株式會社大連代理店朝鮮郵船株式會社大連代理店△大連市山縣通一八一日本郵船會社大連出張所
電話2・三九九2・六八四
專屬貨物代辦處船票代賣處丸二商會 電話2・六七三
各地之日本國際觀光局

近海郵船行輪

●開往橫濱
玄武丸 十二月廿五日
●開往天津
勝浦丸 十二月廿六日
●開往長崎鹿兒島
千歲丸 十二月二十日
●開往基隆高雄
淡路丸 十二月廿二日

大連汽船行輪

●開往青島上海上午十一時
休航
●開往龍口
休航
●開往天津
濟通丸 十二月廿四日
●開往基隆高雄(載客)
山東丸 十二月廿九日
山西丸 十二月 日
●開往敦賀新潟伏木(載客)
河南丸 十一月 日
河南丸 十二月二十日
大連市山縣通
大連汽船株式會社
電話2・七一三一
日本國際觀光局中置旅行社

小孩專門的傷風解熱藥

歐音

傷風眞可怕
傷風是萬病的起原

小孩發熱、尤不可粗心、倘誤調理、危險萬分、給吃安全「歐音」速治最妙。

小孩勿給大人的解熱劑、須以小孩專用的解熱藥「歐音」其味適口、小孩樂用、吃後解熱彷彿潮落、即可解脫危態

主治　小孩的傷風、發熱、流行性感冒、痲疹、肺炎、百日咳及其他一般熱症發効神速
効能

價目 金二毛、金三毛、金五毛、金一元

總發行處 大阪 丹平商會藥房
代售處 大連 日本賣藥會社
同 奉天 井上誠昌堂
同 哈爾濱 佐藤廣濟堂
同 新京 新京藥品會社
同 吉林 新井藥房
其他各地大藥房均有出售

品質本位

花王香皂

老牌

品質優良

花王洗髮粉

因爲家庭的經濟、肌膚的美化 絕對需要花王香皂來應付的

花王香皂是含有近代科學的精粹、細軟的小泡、在東亞第一設備完善、而有新的組織的工坊裡、由獨特的製造方法、極貴重的原料之中製出來的、花王香皂因爲製造方法的不同、又因爲冷造的關係、所以使用時在手中下來的小泡細軟而柔和、在極少的消費中就能解決一切的汚點、在細緻的泡沫下保持着您的肌膚不壞、而漸々的美化、絕不刺激任何細嫩的皮膚、所以在審美的需要中、家庭經濟的製度絕對應該使用花王香皂的!

花王香皂是有五十年的經驗歷史、在日本稱爲最古的化粧品、日本最高機關、以及民衆無不使用、雖三歲的兒童、亦皆知花王香皂有這樣特的、故近年來不但普及了日本全國、而流行於海外也是很發達的、

花王香皂因爲俱備了以上特殊的條件、所以成爲世界最高純粹度九九・四%

花王香皂是有這樣 商標的、愛用者格外注意是辛。」

純粹度九九・四%

代售處各洋貨舖各雜貨舖
大小各絲房均有代售

時代的新女性們、因爲您的健美問題 絕對需要花王洗髮粉來協濟的

世界充滿了愛美思想的、莫過於女子、而女子愛美的心是天性、可是女子的美、多半以頭髮作轉移、尤其是現代的新女性的健美、更需要美髮來協濟的、可是您使頭髮的美、也在個人的修飾、所以關於洗髮這ケ問題、萬不可忽略的。

花王洗髮粉乃搜集了現代科學的精粹、合乎東亞人的毛髮生理而以獨特的製造方法製出來的、不但能保持頭髮的自然美、更能增加無限的光滑、絕不發生任何黃髮斷髮等弊病、更能殺菌止癢、生髮、保髮等特長。」

花王洗髮粉在日本爲最高洗髮料、盛受日本婦女之歡迎、而日本婦女之美髮者皆爲花王洗髮粉之優良表現、滿洲婦女如欲使美髮若日本婦女者快用花王洗髮粉、將見美髮婦女皆稱贊於東亞大地也。

用法另有說明、長髮一塊、剪髮半塊、用茶碗以、開水、雜開、用手指徐々擦在髮上十分擦之然後再入水大洗、再用清水擺淨粉沫爲妙々

東京・花王石鹼株式會社　長瀨商會・大阪

衰老之嗣解決此問題只有現代

强壯補劑 勃而興藥片
是整内分泌 正常化之良藥

有意想不到的 却病這樣快 是活爾蒙的効力
有意想不到的 頹唐能還少 是活爾蒙的効力
有意想不到的 服後能立子 是活爾蒙的効力
有意想不到的 性交生快感 是活爾蒙的効力

勃而興

(圖中寫意)

補腎聖藥 勃而興

功用　補腎壯陽 添精益髓 發育生殖 鞏固機能
主治　少年早婚 房勞過度 滑精早洩 陽萎不擧

凡由破身太早、手淫爲害、以致滑精遺精、精冷精淸、子嗣缺乏、交換乏味、性慾苦悶、生趣索然、腰酸背痛四肢乏力等症、可急服勃而興藥片立能恢復健康、添精益髓、誠爲補腎第一仙丹也

●價目每瓶大洋一圓六角

美人嫁於何人

美病嫁於何人青年慾火中燒情不自禁愛美人得美病今凱輯氏空前未有之新發明白濁斷根靈藥 巧拿淋丸

◇能治急慢性淋症
◇能治便白便血
◇能治睪丸發炎
◇能治久醫無效之疚白濁症因內中有三大之聖藥

(一)即純檀香油精 SATNAL (二)沙婁兒 SALOL (三)梅天靈藍 METHYLONEBLUE 此三種藥品均有利尿消毒、又合以殺菌滅高貴藥品製造成丸、百醫百效、萬試萬靈爲各國醫士、臨床用藥皆爲最新最妙良方也

每瓶國幣二圓

以上二種良藥各省各埠中外藥店均有出售

總發行濱江省 泰華西藥商行